朝鮮日報
夕刊 十二日(金)
本紙朝夕刊十二面

上海確保遂完成

開戰爾來三個月만에 南翔、南市를完全克服

川並、鷹森兩部隊殘敵掃蕩

【上海十二日發同盟至急報】 十二日 午前五時三十分 南翔은 마침내 陷落되엿다

【南翔南方에서 十二日同盟特派員發至急報】 徹宵攻擊을 繼續하고잇든 和知、坂口、常岡各部隊는 十二日 午前五時三十分 南翔驛으로부터 一齊히 南翔市街에 突入하야 이를 完全히 占據하고 城頭놉히 日章旗를 揭揚하엿다

【上海十二日發同盟至急報】 今日早曉 我軍은 南市城內를 占據하엿다

【上海十二日發同盟至急報】 十二日午前三時頃 川並、鷹森兩部隊는 佛國租界에 遁入한 敵을조처 南市城內에 突入하야 城內를完全히 占據하엿다

【上海十二日發同盟】 南市城內를 完全히占據한 川並、鷹森兩部隊는 狹隘한 街路에 沿하야 殘敵을 掃蕩하고잇다 城內主要建物은 到處에 日章旗가 朝靄中에 飜飜히날리고잇다

【上海十二日發同盟】 租界에 遁入할수도업고 미처 逃亡하지못한 南市一部의 殘敵은 避難民收容地域에 接近한 一部의 建物에 籠居하야 最後까지 抵抗을 하고잇스므로 今朝八時 黃浦江上의 軍艦○隻及陸軍部隊는 各各 殘敵의 徹底的掃蕩을 開始하야 艦砲、機銃을 퍼부어 南市에 支那正規兵을 一兵도 남기지안토록 完全한 掃蕩에 努力하고잇다

蘇州河敵을急追 吳港潭을遂突破

【上海十一日發同盟】 軍司令部十一日午後十時半發表 青浦를 攻略하고 또急追中인 岡本部隊는 今日夕刻벌서 吳港潭附近의 蘇州河線에 到着하야 正面의 敵을 急追中이다

【上海十一日發同盟】 十一日早朝 青浦縣城을攻略한 快速岡本部隊는 藤村部隊及 豬木部隊와함께 終日北進又北進 青浦로부터長驅 二十粁를 단숨에前進하야 夕刻에는 드듸여吳港潭기괴 蘇州河를突破하고 더욱追擊을 끄치지안코 敗殘의敵을追擊中이다 吳港潭은 南翔의西方二十五粁의 地點에잇는데 岡本部隊는 完全히南翔의 敵의背後기괴突入하야 敵에게 多大한脅威를 與하고잇서 그快速에는 眞實로놀랄만한바가잇다

南市殘敵 佛租界로遁入

【上海十二日發同盟至急報】 殲滅的損害를밧고 氣息奄奄이된南市의殘敵은 昨夜來스스로 武裝解除를申請하고 佛國租界에 遁入한者가 續出하얏는데 今未明까지에 佛國租界에서 武裝解除된 支那兵은 千餘名에 達한다

南市의一外人 砲擊正確을稱讚

【上海十一日發同盟】 南市의一外人은日本軍의 砲擊爆擊의 正確함을稱讚하고 左와如히 驚嘆한 말을 漏洩하엿다

列國人態度는遺憾

上海治安維持에列國과協力은困難 松井司令官眞意表明

【上海十一日發同盟】 松井軍司令官은 十一日市政府南方의 實驗所에서 上海外人記者團과最初의 共同會見을行하고 一時間半에亘하야 大膽率直히我軍의 眞意를 表明하엿다 松井司令官은 먼저 數日來上海가 漸次明朗하게된것은 同慶에 不堪하나 現地에잇는列國民의態度에 對하야는 遺憾이라는 意를表하고列國과協力하야 上海의 治安을 維持하랴는 困難하다는 結論에 到達하엿다고 南翔하고 上海에잇는 列國의權益과 日本의軍事行動問題를 中心으로 如左한 一問一答을試하엿다

質問 事變은어느때에 結末을짓을런인가

司令官 그런것을 蔣介石에게무러다고 一部에는五、六年걸린다는 說도 잇스나 或은그러케될지도 모른다

質問 南京을 攻略함에는 얼마나 걸릴런인가

司令官 蔣介石의 態度如何에달렷다

質問 南市는어떠케될런인가

司令官 只今은 南市에서도 支那側은 抵抗을 繼續하고잇는데 果然支那軍將兵의 意思인지 아닌지는 疑心하지 안흘수업다 支那市民에 對하야는 衷心으로 可憐하다고 생각한다 自己는 無事한民衆을 傷케하고저 안함으로 一晝夜에 亘하야 支那軍의 反省을促한것이다 그런데 彼等에는 誠意가 업스므로 마침내 攻擊을 開始하게되엿다 余는 全世界人이 松井의말을 冷靜히 생각하여주기를 希望한다고 正義日本의 立場을 表明하야 기회感銘을 與하고 會見을 마쳣다

(寫眞은 松井司令官)

南翔의敵軍 西方으로潰走

【上海十二日發同盟】 總退却된南翔의敵은 第九、第十六、第九十八、第百五의 四個師約 五萬이라하는데 無數한死體를 遺棄하고 四散하고 크리크의 橋梁을 모조리 허버리며 그大部分은 西方으로 向하야 潰走中이다

煙幕을 利用하야 크리크를渡河하는 勇士(蘇州[illegible]에서)

空軍、威海衛上空서 ○國(?)砲擊에遭遇

某國의積極態度注目

【○○基地十二日同盟特派員發】 風雲을 胚孕한 山東半島偵察中의 我海荒鷲部隊는 十一日威海衛上空에서 ○國의 高角砲의 射擊을 바덧스나 多幸히 命中되지안코 無事하게 基地로 歸還하엿다 事變勃發以來 ○國의 積極的態度는 注目할바가잇서 靑島는勿論이오 芝罘로부터 密히 支那에 物資를 供給하고잇든것이 明白히되엿다 또南京戰中의我艦隊에對한 ○國軍艦의 示威的妨害的行動은 依然히 繼續되고잇다

上海民心漸次安定 但米騷動念慮

上海의 我軍의 決定的勝利에 依하야 漸次 上海附近의 人心은 安定으로 向하고잇는데 十一日 原田派遣員으로부터 總督府에온 報告에依하면 左와如한 狀態를 示하엿다

上海 附近의 戰況의 갑작히 進展하야 바야흐로 上海는完全히我軍의包圍가되엿기때문에 歐米人의 反日感情은 顯著히 緩和되고 租界警察支那人巡捕等도 스스로 街頭에 나와 街頭에散見되는 反日傳單을 떼여버리고 一般支那人도 여름 拱手傍觀하고잇다 支那側의 米穀統制委員會 解散後 米價高騰과 品薄으로 米騷動의 勃發이 念慮된다

上海戰況

【上海十二日發同盟】 軍司令部午前十一時發表

一、○○部隊는 昨日夜에至하야 南翔附近의 敵陣攻擊을續行하야 安達部隊는南翔鎭을完全히 占領하고、淺間、和知兩部隊는 그北方陣地를 攻略하고 繼續하야 敗退中의敵을急追中이다

二、蘇州河를건너 北進한 ○○部隊는 昨夜十時同河北方安亭鎭과 그附近을 占領하고夜를 撤하며 敗退하는敵을 北方으로壓迫하고잇다 安亭附近에잇는 敵의遺棄死體는 二千을不下할豫測이라한다

三、南翔攻擊의 各部隊는 夜에至하여도 攻擊을續行하야 夜半에至하야 南翔의殘敵掃蕩을 完了하엿다

大名縣城占據

砲兵掩護射擊下에

【石家莊十二日發同盟至急報】 坂西部隊는 十一日午後七時 砲兵部隊의 掩護下에 大名縣城에 突入하야 이를 占據하고 日章旗를올리엿다

【石家莊十二日發同盟特派員發】 舊魏縣에 依據한 敵約二個師를 擊破하고 破竹之勢로 東方에 殺到한 我○○部隊는 十一日午後二時頃부터 砲兵部隊의 猛烈한掩護射擊下에 大名附近一帶에 陣地를 構築한 敵을 攻擊하고잇섯는데 同午後七時十分 坂西部隊는 砲擊에 依하야 作成된突擊路로 大名縣西北角으로부터 突入하야 마침내 이를 占領하엿다 大名에 依據한 敵은 二十九軍의 敗殘兵約一個師이다

強敵을擊破하고 河郭鎭도遂占領

【石家莊十二日特派員發同盟】 我工藤部隊는 八日來京漢線順德東方河郭鎭(南和의西方七粁)의敵에對하야 猛烈한攻擊을 加하고잇섯는바 敵은 意外로 頑強히 抵抗하야 十日부터는 數回에亘하야 逆襲까지 하얏스나 마침내이를 擊退하고 十一日午後八時二十分同地附近陣地를 完全히占領하엿다 그런데 附近에 頑強히 抵抗하고잇든 敵部隊는 騎兵第九師第百四十二 第百十五兩旅의 大軍으로 我○○健兒部隊의 勇猛果敢한 奮戰으로 死體武器彈藥多數를 遺棄하고 東方으로 潰走하엿다

松井司令官言明을 米國務省側重大視

【華府十一日發同盟】 米國國務省에서는 上海에잇서 松井軍司令官이 外國記者團과의 會見中 上海의 治安 維持에 對하야 日本은列國의 協力을期待하지안코 共同租界에잇서서도 必要에應하야 軍事行動을取한다는 言明에 對하야 [illegible] 批評을 避하고잇스나 萬一 日本이 共同租界를 軍事的으로 [illegible] 重大視하고잇다 (十一日UP通)

辭令

任總督府郡守(四等) (京畿水原郡)總督府郡守 宋文華

總督府京畿道勤務命京畿道警察部 開城府在勤務命함

任總督府郡守(七等) 任文相

(京畿道富川郡)總督府郡守 許雯

京畿道龍仁郡在勤務命함

(京畿道金浦郡)同 張永翰

京畿道水原郡在勤務命함

(京畿道龍仁郡)同 韓甲重

京畿道金浦郡在勤務命함

(開城府)總督府府尹

權氏는間島省에

依願免本官 權重植

上記의發令에依하야 退官한 開城府尹權重植氏는 滿洲國間島省定業科長으로 就任케된다

人事·集會

▲金岳淵氏(奎國町一四六大京畿科醫院長)開業人事次本社來訪

▲李殷相氏(本社出版部主幹)社務로 開城出張中이든바 十二日朝歸社. 同日다시龍仁地方에出張

八面鋒

◇十一日午後의 京城要地警戒演習에는 全道民이 참가하야 實施成績이 매우良好하엿다고.

◇危急에 迫頭하면 人心이緊張하는것은 普通일는지 모르나 그보다도 平時의 訓練이잇섯든까닭.

◇브라질國이 世界最初의 組合國家主義憲法을採用하엿다고.

◇伊太利組合主義와 相似할것인지 엇더한것인지 內容은 알수업스나 注目할만은事.

◇「世界의歷史는反覆된다」、아니다、「歷史는決코反覆치안는다」할者의理.

◇環境이다르면 반드시 新事實이 생기는것이 人間社會의 原則은 [illegible]

브라질新政權

防共協定參加를辭退

【리오·데·자네이로十一日發同盟】 발가스大統領의 獨裁確立을 前後하야 브라질은 防共協定에參加하는것이아닌가하는說이 돌고잇서 注目을惹起하고잇는데 A·P通信社 리오·데·자네이로支局의 權威잇는側의通報라고 傳하는바에依하면 쿠·데다成立後 獨逸大使카릿트·엘스告氏及 伊太利大使카루로氏는 前後하야 브라질外務省을 訪問하고 防共戰線參加를 要請하얏바 발가스大統領의 代辯者는 大體로 그回答을 辭退하엿다한다 何如튼지 발가스大統領은 當分間은 「新組合國家」의 整備에 專日이업고 共産黨의 斷壓은 繼續하야 行한다하더라도 只今即時 防共協定에參加할意思가 업다고 觀測된다

伯內閣總辭職

【리오·데·자네이로十一日發同盟】 발가스大統領의쿠·데타에依하야 브라질內閣은 十一日 總辭職하고 一切의 立法、行政權은 마침내 발가스大統領이掌握하게되엿다 大統領은 近近 新內閣을 任命하고 十日公布된 新憲法의 主旨에基하야 立法、行政、司法、經濟各方面의 庶政一新을斷行할터인데 米洲大陸最初의「組合國家」實現에 對하야는 各方面으로부터 深히 注目된다

伯國獨裁確立에 米政府念慮

【華盛頓十一日發同盟】 米國政府는 브라질 今回의 獨裁쿠·데타에 關하야 現在까지 檢閱制度乃至 情報入手困難으로 報道가 斷片的이므로 詳細한公報가 到着하기를 기다리고잇는 狀態인데 [illegible] 政府側의 念慮하는 理由는

一、現在民主主義의 政治形態를 取하고잇스나 實際에는 獨裁政治를 行하고잇든 라틴亞米利加諸國에 右風潮가 波及하지나안흘가

一、歐洲의 獨裁國家이 라틴亞米利加諸國에 誘導의손을뻐치지나 안흘가에잇다한다

時事解說

伊蘇友好條約廢棄說

◇駐伊蘇聯大使스타인氏는 入日伊太利外相차노伯을 키지宮에 訪問하고 大日[illegible]에서 日獨伊三國間에 調印된 防共協定에 關하야 [illegible] 伊蘇友好不可侵中立條約의 [illegible]

◇元來 伊蘇友好不可侵中立條約은 一九三三年九月二日베네차宮에서 伊首相뭇솔리니氏와 蘇聯駐伊大使포템킨氏間에 調印된것으로 前文及本文七個條로成立되엿다 그目的하는바는 兩國間의 平和를維持하며 [illegible]

◇[illegible] 今後蘇聯大使스타인氏의 抗[illegible]

[illegible]

閣議決定事項

【東京電話同盟】 閣議 決定事項

(勅令分)

一、朝鮮防空委員會[illegible]

一、朝鮮總督府[illegible]官制中改正의件

再招請拒絶回答

白國大使에게手交

【東京電話同盟】 九國條約國會議參加再招請에 關하야 政府는 旣定方針에 基하야 參加拒絶의 回答을하기로 決定하고 外務當局에서 回答文을起草하야 十二日閣議에서 正式으로 決定되엿스므로 廣田外相은 同日午後一時三十分 宮中에 參內하야 天皇陛下께 拜謁하고 上奏御裁可를 仰하엿다 右回答은 同日夕刻駐日白耳義大使에 手交되게되엿다

도 不拘하고 靑浦는 十一日밤서 皇軍에 占據하는바되엿다

一般은政變歡迎

【紐育十一日發同盟】 紐育타임스 리오·데·자네이로特派員이十一日 紐育의 本社에傳한바에依하면 今回의 大統領쿠데타는 아무事故도업시 進行되엿다 國民一般은 오히려政變을歡迎하고잇다고한다 報道要旨는如左하다

國民一般은 大體히政變의비를 보이며 쿠데타를 歡迎하고잇는 狀態이다 發布된新憲法은 若干保守的이나 獨裁的이지 안은것은 아니다 [illegible]본다는 데모크라시에가까워 實際는 國家主義的憲法이다

休戰記念當日 愛蘭에爆彈騷動

【더블린十一日發同盟】 休戰記念日인十一日 더블린市의 中央電信局 土木局의 建物에 爆彈을 던진者가잇다 爆彈은 轟然한 音響과함께 爆發되여 英國王室紋章의 裝飾을 粉碎하고 附近一帶에잇는 建物의 窓을 破損하엿스나 多幸히 負傷者는 업섯다 一時는 大混雜을 呈하엿다

山內部隊架橋로 淺間部隊南翔攻略

【南翔南方에서同盟特派員十二日發】 和知、淺間兩部隊는 緊密한連絡을 保全하면서 夜襲又夜襲을 反覆하며 山之內工兵隊의 決死的架橋作業에 依하야 十二日午前四時半 淺間部隊는 南翔城內에 突擊하고 一方淺間部隊는 潰走하는敵을 追擊하야 鐵道線路를 넘어 南翔市內에뛰어드러 天地가 震動할 萬歲를 高唱하며 日章旗를 새벽하늘에 날리엿다 時는午前五時三十分

九國會議에對한 兩通信報道背馳

【브뤼셀十一日發同盟】 이든、데르보스、웰보、英米佛 三國代表는 日本의 回答到着을 아레두고 今後의 對策에 對하야 協議를거듭하고 엇는데 三國代表는 支那主席代表 顧維鈞氏에 對하야 日本의回答이 全然拒否的일境遇에도 支那側은 會議에서討議를 繼續할 意志를가짓는가고 質問하엿슴에 對하야 顧代表는 이를 肯定하엿다한다 但 會議의 將來에 對하여는 여러가지觀測이 行하고잇는데 會議의 代辯者는 十日A·P特派員에 對하야 左와如히 示唆하엿다

會議가 日本의 回答을 受理한後 取할手段은 二點이 잇다 第一은 協議의 歷史的性質을 敍述한 言明書를 起草할것 第二는 日本에對하야 第二次通牒을發할것이다 그어느便으로 決定 하더라도 日本의 回答內容에 依할것이나 日本의回答이 全然拒否的이어서 會議가 [illegible] 境遇에는 第一의 手段에 應하야 日本의 侵略을 糺彈하기로될것이다 萬若 日本의 回答이 拒否的이라도 希望을갓게한다면 [illegible] 通牒을 發하게될것이다

一方UP通信員은 信賴할 情報로서 日本이 全然會議에 和平回答을 拒否하는境遇에는 各國은 調停의努力을 放棄하고 支那에武器及 크레딧트를 供給하야서 [illegible] 日本을 [illegible]는態度를 取할지도모른다 이든、델보、英米佛、伊、蘇代表는 戰爭을誘致할 危險이업는程度로 此種 強硬手段을取할 可能性에對하야 相互間에意見을 打診하엿다」고傳한다

米紙支那軍의 士氣沮喪을報道

【紐育十一日發同盟】 昨十一日紐育타임스紙上에 揭載된 上海特電은 外國의 有力軍事專門家들의 觀測이라하고 支那軍의 士氣沮喪을 如左히 報道하야 注目을 惹起하엿다

支那軍은 北支에서 敗退하고 上海의退却으로 敗戰한後 今後의 戰鬪에 견듸여나갈지 問題이다 現在의戰鬪는 支那軍의 士氣如何로 嘉山、靑浦、乍浦를連한 所謂힌덴브르그防禦線의 活用如何가 問題이다 軍事的見地로부터보면 日本軍에 二倍에增强되기까지는 數個月間 境遇에따러서는 數個月間 維持할수잇슬러이다 이러한境遇는 萬事가 支那軍에 有利하면 單只 士氣가 維持할수잇슬지 疑問이다 但이를 外國軍事專門家의 觀測에

敬老愛幼日會合 (上은 [illegible] 下는 [illegible])

八十以上高齡者 二百四名이 一堂에

龍山總督官邸에서南總督으로부터招待

今日敬老愛幼日의盛會

국민정신작흥주간 제륙일경로애유(敬老愛幼) 건강증진(健康增進)일에잇어서 남(南)총독의전조선장수자위안초대회는 십이일오전열한시부터 룡산총독관저에서 성대하게열렷다 참회자는 전조선으로부터 팔십세이상고령자들이 백여명으로 금년도의최고령자로 멀리 충남천안군동면수남리(忠南天安郡東面壽南里)로부터 참회할라고했든 류선채(柳善釆)(百六歲)노인이 병으로인하야 돌연참회하지못하게된것은 실로유감이엇다 그다음은구십삼세남자한분과 여자한분이 이번참회자중에 최고령으로 참회하게되엿든바 그중에 부내 어성정(御成町)엄씨(嚴氏)(九三)부인 도한병으로인하야 출석못하게되엇스므로 맛츰내충청북도 충주군산척면송강리(忠北忠州郡山尺面松江里)김국근(金國根)(九三)씨 남자가 한분이일동 이백사명 (예정이백륙명중이명결석) 중 단연최고령자로 참회하얏다 벽두 남총독(南總督)의인사 (전중정무총감(田中)대독)에 중추원고문리윤용(李允用)남작의 답사가잇슨후 즉시 순조선료리연회석에 드러가서 주찬의섬연이잇슨다음 다시 여흥으로옴겨 유치원아동들의 귀여운유희와 조선고악의진진한 흥취속에 대야정무총감(大野政務總監)부인을 비롯하야 총독부각국과장부인들의 정답고친절한 접대로 회기애애한가온대서 오후한시경 성회리에 산회하얏다

九十三歲翁 活潑한氣焰

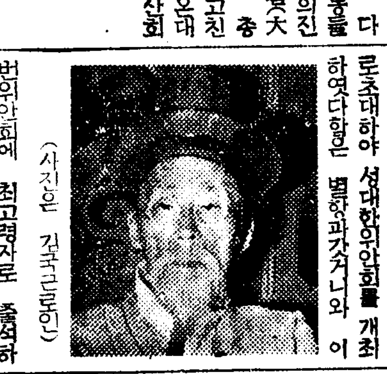
(사진은 김국근로인)

수자이백사명을 룡산(龍山)관저로초대하야 성대한위안회를 개최하엿다함은 별항과갓거니와 이 북충주군산척면송강리(忠州郡山尺面松江里) 김국근(金國根)(九三)씨가 일동중에 최고령자로 출석하야 열동의경모를받게되엿다 씨가 이백사명이란 다수고령자중에 최고령인만치 씨의소시이후 평소생활해변을 드러보는것도 흥미잇는일의 하나일가하야 기자는 룡사회장으로 씨를 방문하니 다음과가티말한다 나는 소시이후로 대개밤에지 경이면 자가지고 날이밝으오 먼께어서 동내어른들께를 한바퀴를도라와서 약간의 잡안일을 보살피후 아츰밥을먹습니다 집안일만은 아때(?)손자(?)증손(?)고손(?)들에하야(?)언제구성(?)명이나잇스므로 저금은남에게 지안코나 날이밝아오면 어머나서동내를한바퀴 도라오는것은 지금도 어김이업고 잇습니다 잘(?)대개하는밥에 약(?)다섯시간내지 여섯시간식을 자고 먹는것은 인제든지 하든반세까이외다 약이요? 지금까지와이라고는 모르고 세월을보냇습니다 서울에서 그다지변한 생활도못되는 때인(?)어서에대한것도보는 그런것이오

市內幼稚園兒 二千餘名招待

滋味난映畫도上映

십이일 경로애유일(敬老愛幼日)에 남총독(南總督)이전조선장수자위안회에 최고령자로 출석하랴든 류선채(柳善釆)(百六)부인이 결석하게되매 그다음으로 중

경성부 교화위원회에서는 십이일의 애유일(愛幼日)에 부내유치원아동 이천명을 오전열시부터 부민관에 모아노코 자미스러운 활동사진을 구경시켯다 어린아동들은 각기 그어머니와 혹은 누나에게 여끌리어가서 성도를 잃이루엇다

十三萬從業員의 決定的死活問題

鐵道局貨物"宅扱"制實施와 千五百業者反對烽火

철도국에서는 오는십오일부러 만수천가는 화물(貨物)의 택급(宅扱)을실시키로되엇고 압호로 조선안에서까지 택급을실시할모양인데 여에대하야 전조선일천오백명의 벼지정업자 (非指定運送業者)와 종업원십삼만명의 직업을 박탈하는것이라하야 십일일오후일시 부민관에 경성운송업자삼십명이모여 대책을강구한결과

一、택급제도와가튼 민영압박의 악제도의개폐(改廢)를 기한다

一、철도성에서발포한 소운송업법안에준하야 조선에도 특수적사정에 적절한법령을 실현해달라

는 결의를하고 십이일에는 사천삼백필십명이 연서(連署)한진정서를가지고 경성운송업자삼십명이 오전에는 총독부로 경무국장을방문하얏는데 국장이잇지안흠으로 이등(伊藤)사무관에게 진정하얏고 오후에는 철도국장을방문하고 진정하얏다한다

어택급(宅扱)제도란는것은 무슨회물이고 발송인의 집으로부터 수취인의집까지 철도국에서 운송해인을 지는것으로 이가리되면 현재철도국의 유일한 지정업자인『마루보시』에게만 취급을 지정케되여 일반비지정업자 운송업자로서는 송두리채회물을 빼앗기게되는 형편이라고한다

儆新絕對存續을 外地傳道局에請願

引退時는引繼優先權要求

京城老會方針一決

기보=조메기로에선 경신(儆新)학교문제를 중심의제로 하야 구일부터 십일일까지 회의를연 장로회 경성로회(京城老會)에서는 문제의 중대성에비추어 조사위원(調査委員)다섯사람을선정하얏다 함은 기보한바와 갓거니와 이조사위원들은근근 위원회를 모아 로회의결의에 의하야 미국외지전도국에 경신존속(存續)의 절대필요함을 지적하야 그재고(再考)를 재촉하는동시에 끗끗내 선교회가이학교에서도 인퇴(引退)하는경우에는 로회에다 인계경영키로인의 최고우선권을 어꾸어선적(優先的)으로인정하야줄것을 청원(請願)하기로 결정하얏는데 상당히유력한것으로 전도본부에 반영될것으로 동교존속에 새로운희망이 될것으로되엿다 이로회의는것은 경성지방에재주하는 조선사람측사와교로 기대된다

廿五年勤續者 鐵道局의表彰

철도국에서는 십일일 오전열시부터 직원집회실에서 제팔회이십오년 근속자(勤續者) 일백칠십삼인의 표창식을 거행하엿다 철도국장의 식사(式辭)가 잇고서 표창장을 수여하고 남총독의 간곡한고사(告辭)가 잇섯스며 표창자총대의 답사가잇슨뒤 순서에따라 식을 원만히 진행하고 오전열한시반에 폐회하엿다

中央線서人夫壓死

십일일 오전열한시반에 중앙선(中央線)북부 제삼공구 (北部第三工區) 청량리기점 (淸凉里起

愛國獻金 (十二日發表)

▲金百圓 七十四歲老人
▲金百圓 淮陽郡淮陽面邑內里 石鳳奎(六十一歲)
▲金九圓五十錢 瑞山郡瑞山面邑內里 文川里 振興會婦人部
▲金三十一錢 瑞山公普生 韓基昌外七名
▲金五十圓 京城府元町一丁目 洪羲

硫黃瓦斯中에埋沒된 千三百餘名生靈

五百餘名救護班이出動하야救護作業

小串鑛山慘事續報

【東京電話同盟】 십일일 오후세시반경해서 군마현오처군수려촌(群馬縣吾妻郡嬬戀村字千俣通)의 삼정광업소관리산(三井鑛業小串鑛山)광로 입구의삼백척이나되는 낭떠러지가 문허저 바로그미테잇는 수련(嬬戀)소학교 소관분교장(小串分敎場)을파묻고 광산사무소를 파괴한후에 도광부집을 문허버렷다 광부집에서는 불이나서 방금연소중인데 류황(硫黃)이 독아사자로여 일천사백명인 가족과 분교장 소학교아동 광산사무소의전직원은 토사에 파무처서 행방불명이된모양이다 방금그존락은 아비규환의 거리로화하여 잇는데 급보를 밧고조자은 염뢰(擂岸)장야원(長野原)경찰서장과 성천(星川)촌장은곳 구호반을 조직하야 결사의구호반오백명이 구호작업을 시작하엿스나 매우구호가 곤난한형편이라고한다

【東京電話同盟】 소관(小串)광산 참사의보에 접한 동경시일본교구실정(日本橋區室町)사정목오번지 북해도 유황주식회사 (北海道硫黃會社=前報三井鑛業小串鑛山이란함은三井系北海硫黃會社小串鑛山의誤)(鑛山의重役)에서 십일일밤급보를 접하고 중촌(中村)씨외사원세사람이 현장으로 급행하엿는데 동광산은 도국관내에서 제일큰유황광(硫黃)으로 구십여명의 사무원과 삼백이십명의 광부(坑夫)와 일천이백여명의 가족이잇슴으로 그안부에대하야 회사측에서는 대단근심하며 지금구제책을연구하고잇다

福岡在留朝鮮人團體

膺支反蘇를決議

三日時局大會開催

복강현하반도인단체련합시국대회(福岡縣下半島人團體聯合時局大會)에서는 지난삼일에 대회를열고

▲暴戾支那軍閥을膺懲하라
▲赤色쏘베트露國을撲滅하라

는 격렬한 선언(宣言)을 하야 일반을 감격시키고 다음과가튼 소련배격결의문(蘇聯排擊決議文)을 발표하엿다는데 이시국대회에서 소련배격의 제일성(第一聲)을 울리게 된것이여서 압호로의 활동이 만흔 주목을 끄을게되엿다한다

【新聞班發表】 蘇聯排擊決議文

스타린政權은 內外의共産黨員을 使嗾하야 其根據는 皆 恐怖한 쏘베트聯邦의 日本軍事力의牽制를 目的으로 蔣政權을 煽動敎唆하야 無謀한 抗日戰에 向케하엿다 그러고 民族自決과 平等을 原則的으로하는 彼는 日支事變에 勃發하자 西伯利亞在住三十萬의 半島同胞에 對하야 慘忍悲道의行爲를 敢히하고 잇지안는냐 此等殘絶한慘劇은 半島三千萬同胞의 永久히살아질수업는 一大痛恨事로서 世界平和의 鼠賊赤魔쏘베트는 吾等國民當然의 膺懲하라고 信한다 그래서 本大會는 世界平和의確石이되여 萬有撲滅을 擧動하야 赤魔聯

右決議 昭和十二年十一月三日 福岡縣下半島人團體聯合時局大會

自動車와列車 正面衝突

乘客五名이重輕傷

【大邱支局電話】 십일일오후여덟시오분경에 경북안동(安東) 경북선(慶北線) 긴천(金泉)과 제칠열차가 긴천을 기점으로하야 삼키로 일백사십미돌되는 금능(金陵)에 도착하엿슬때에 오후일곱시오십분 긴천출발 안동행오분발(?)자동차와 정면충돌하야 자동차승객세명은 중상을입고 두명은경상을입엇는데 주시긴천도립의원에입원시켜 응급치료를 하는중이나 현장에서 자동차는사산이 부서지고 기관차도일부파손되엿는데 중상자의생명은 위독하며 자동차는 파괴되엿다고한다

口味가줄엇나 돈이貴한가

十月中府內屠殺家畜減少

시월 한달동안에 경성도수장(屠獸場)에서 도살된가축의 수효는 합계삼천오백오십일두로그원이엿든데 작년시월에 비교하면 수효는 륙백륙십이두 삼 각기감소하엿다 소는이천이백오십일두 (가격은 이십오만삼천오원사십전) 도야지는일천륙십칠두 (가격은 이만사천사백삼십륙원십전) 양(羊)두머리(가격은 일백륙원)말은 두머리(가격은 사십원)개는이십이두(가격은 사십원오십전)가각기도살되엿다

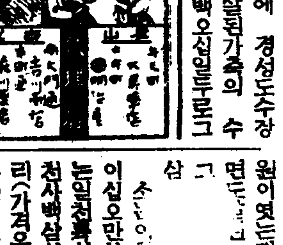

싸일렌을逆認識 屋內燈消燈騷動

解除信號를空襲管制로알고

防護團訓鍊尚未備

십일일 오후남조선방면으로직국비행기 세대가 날러왓다는정보를 밧고 경성방호단에서는 경계관제(警火管制)의 명령을 나리려 싸이렌을울려서 일제히 실시하엿다가 오후일곱시에는 또 경계해제(解除)의『싸이렌』을 울려서 해제를 명령하엿는데 장소에 따라서는 방호단원들이 『싸이렌』소리의 분간을 잘하지못하고 어제부터공습관제(空襲管制)로 드러갓스니 될수잇는대로 불을 꺼야된다고 야단하야 울려거라접거리의상점들에서는 별안간에 영업도 할수업시 불을캄캄하게 끄기까지하야 술을 마시고잇든손님들은 오도가도할수업는등으로 뜻밧게 히비극을 연출하엿다 선로방외혹은『라듸오』의 방송을듯고 일곱시부터는 경보가해제되엿다고 하는이가 잇섯스나방호단원이 옥여대는바람에 어찌할수업시전부분불을 끄고안식 모두 캄캄한곳에서 헤매게되어서 방호단의 훈련이 아직도불충분한탓으로 일반에게 영향이적지안타는불평이 만타한다

市內三個所 싸이렌增設

경성부방호단에서는 현재룡두정(龍頭町)삼각지(三角地) 시보용(時報用) 로량진(鷺梁津)천수도배수지(川水道配水地) 영등포등 다섯곳의『싸이렌』으로서 경보(警報)의『싸이렌』에 쓰고잇는데 명년도예산으로 육만육천구백원을 드려서 또 적당한 장소세곳에『싸이렌』을 증설할예정이라한다

朝鮮民會長狙擊者는 金元鳳一派所行

被襲된李甲寧氏는生命에는無異狀

작십일일 상해서 저격을당한 상해조선인거류민회장 리갑녕(李甲寧)씨의 경과는 정보에의하면 그는 부상되자곳소기(蘇崎)병원에원하야 즉시 치료를 밧는중으로 방금 생명에는 별고가업는모양이다 병원에는 각방면으로부터 위문객이 쇠도하는중이요 그를저격한 범인은 김원봉(金元鳳)일당의 테로분자 최원삼(崔源三)외 두명이라고 추측된다 리씨는 원종교원참의 리병렬(李炳烈)씨의 정남이라고한다

守山에霖雨繼續 作物被害莫大

【守山】 경남밀양군수산(密陽郡守山)지방은 금년여름이엿가에들어 비가나리지안해서 천수답에는 모를심지못한곳이 여미수백정보에달햇든바 어지음수가 에들어 지난 구월이십팔일부터 나리는비는 개일줄모르고 어주간을계속하고잇서 수산시민들은 나락을비재 논바닥에 깔아두엇든 나락에는 싹(芽)이나 부패된것도만타는데 보리가리는 어느때나하게될는지 일반농민들은 수미를펴지못한다고한다

第一次明川農組事件 卅八名判決言渡

最高八年今日淸津法院에서

【淸津電話同盟】 명천제일차좌익농민조합사건(明川第一次左翼農民組合事件)은 지난달부터 청진지방법원에서 비공개로 심의를 거듭한결과 십이일오전열시반 안전(安田)재판장으로부터 아래와가튼 판결언도가잇섯다

▲懲役八年 明川郡上古面仲坪洞 一四四 玄春逢(三一)
▲懲役六年 同郡西面百戶洞一四二四 玄錫嚴(三三)
▲懲役五年六個月 同郡下加面浦項洞六九 李洪傑(二五)
▲懲役五年六個月 同郡下古面黃岩洞七一 李泰重(二六)
▲懲役五年 金費南(二八) 同金明月(二七) 同金今山(二九) 同金太極(二七) 同李三月劍(二五) 同崔吉龍(二七) 同金奇岩(二八) 同崔景鶴(二七)
▲懲役四年 朴仲吉(二七) 同
▲懲役三年六個月 千周文(二九) 同金金岩(二三)
▲懲役三年 金基燮(二九) 同崔貴龍(二九) 同崔基星(二七) 同金逢春(三三) 同崔鐵岩(二五) 同崔沈燕(二七) 同李炳翼(三一) 同林哲南(二五) 同韓得七(二六)
▲懲役二年六個月 鄭哲勳(三〇) 同崔英乙(二八) 同馬庚順(二六) 同崔基鎬(二九) 同文長福(二九) 同太龍起(二八) 同李孝愛(二九) 同洪八先(二八)
▲懲役二年 崔秉澤(二九) 同崔遠國(二七) 同呂社(二五)
同金鳳海(二五) 同崔豪軍(二〇) 同金貴實乙(二七) 同李成(二五) 同朴東杭(二六) 同金範善(二七)

이상과갓다 그중김귀손(金貴實)(二六)을 제하고는 징역 이년의 수형자는 전부사년간의 집행유예 그외는미결 통산오백일이다 이상판결에 대하야 검사국에서는 공소하지안을방침이고 피고자신도 복죄할모양이다

酒豪客인農夫 短刀로自殺未遂

경기도시흥군과천면(始興郡果川面)사는 농부김춘식(金春植)(三一)이은 십일일오후네시쯤 칼로 목을 찔러피투성이가 되것을부내『세브란스』병원에 다려다가 치료중이라는데 그가자살하려든 원인은 술장사를하려고 금년추수를 다팔어 가정불화를이르킨까닭이라고하며 생명은 건질것갓다고한다

天氣豫報

概況 高氣壓은 北支那朝鮮及本邦으로 퍼지고잇스나 그勢力은弱하고 低氣壓은日本海中部에잇다 滿洲、朝鮮及朝鮮

豫報 今夜와 明日은 흐렷다 개엿다한다 全鮮도갓다

海峽은개엿스나 內地는雲、地方에따라서는 小雨가잇다

昨日最高 一七度四 同最低 今朝最低 今日正午 七度七 五度八

日本棄權 世界蹴球選手權

蘭印은不戰勝

明年六月巴里에서 擧行되는 第三回世界蹴球選手權大會의 極東豫選에서 日本은 蘭印에 棄權을하게 되엿다 明年一月下旬 上海에서 擧行될 豫定이든바 支那事變勃發로 蘭印과 支那로부터 佛蘭西(巴里)에 日本과 蘭印의 『사이공』(西貢)으로 豫定하엿든 日本蹴球協會에 遠征을 定하엿든바 日本蹴球協會에서는 同時에 蘭印代表는 一月十八日『바타비아』를 出發하야 『사이공』으로 向할것을 發表하엿다 이에 對하야 日本蹴協에서는 時局關係로 遠征을中止하고 明年度 世界選手權大會에는 棄權하기로 意見이 一致된모양이다 日本이 棄權하면 蘭印이 極東代表로 巴里에 向할터인고로 蘭印의 選手는 非常하야 十月一日부터 合宿練習을 行하고잇다

革命軍을承認

【巴里七日發同盟】 國際蹴球聯盟에서는 六日 巴里에서 總會를열고 各種事項을 協議한바 內亂中의 西班牙는 革命軍側聯盟을 承認하기로되엿다

▲西班牙對葡萄牙戰은 十一月廿一日 西班牙의『비고』에서 擧行、西班牙對伊太利、對獨逸戰도承認

諾威決勝戰에

【다부린七日發同盟】 世界蹴球選手權豫選 愛蘭對諾威戰은 七日『다부린』에서 擧行한바 三對三의 無勝負로 마치엇스나 愛蘭軍은 이미 諾威軍에게한번 三對二로敗하고잇서서 失格되엿다 그리하야 諾威軍은 決勝라운드에 出場할 資格을 獲得하엿다 그리고 現在決勝라운드에 出場資格을 得한팀은 伊太利、佛蘭西、獨逸、瑞典、瑞太利를 合하야 六個國에 達한다

平醫專蹴球 福岡에遠征

【平壤】 平壤醫專蹴球部에서는 九州帝大主催로 오는二十一、二兩日福岡에서 열리는第十二回西日本高專蹴球大會에 出戰키로 되엿다는바 平醫專은 金春鶴 西體育會主催大會에서 優勝한强豪으로 이번 大會에는 處女出戰이나 無難優勝할것이 豫測된다 그러고 歸路에 大邱에서 大邱醫專、京城에서 京城醫專、城大豫科와 一戰하기로 되엿다 한다 一行은 監督 金鍊珠『코ー치』 李貞權 兩氏引率下에 十八日午前十時十五分 平壤驛發『노조미』로 戰地에 向하리라는데 陣容은 다음과 다

監督 金鍊珠 코ー치 李貞權 選手 趙東鎬 大關房之助 朴學鳳 李守珍 李炳一 全克烈 崔秀恒 鄭淳甲 金應鉉 金相大 馬東燮 權昌燮 黃永均

大阪의最終豫選

關東拳鬪豫選과

關東學生아마튜어拳鬪聯盟主催의關東學生拳鬪選手權大會는 十一、十二日의 三日間 日比谷市政講堂에서 八十餘名이 參加한가운데 擧行할터이라한다 同大會에서는 比島遠征代表選拔을 兼하야 十一月十二、十三日에는 大阪에서 擧行되는 全日本選手權大會에 出場할 關東代表를 選拔할터이라는데 在東京留學生들의 活躍이 자못期待된다

學生卓球聯盟戰

朝鮮學生卓球聯盟主催의 第十六回全鮮學生卓球大會는 十三日(個人戰)과十四日(團體戰)의 兩日間午前十時부터 淸凉里町 京城帝大豫科卓球場에서 擧行하기로 되엿다한다

外務社員招聘 [illegible]

自動車 取締規則新版賣出 定價(要二錢切手八枚) ★新學期開始 生徒大募集 朝鮮總督府認可 京城自動車學校 京城府太平通二丁目

專賣特許販賣權 各府郡邑支店 社員採用 府內外에 通하고 不撓不屈한 志向者를 採用함 京城府永樂町二丁目二五 朝鮮中央無線株式會社

朝報案內

午正부터 午后五時까지 大衆本位食堂 グル 開館 京城公平町(和信前) 白馬

狸 高價買入 山口屋小動物園 東京下谷入谷

要不手術 梅毒藥 一劑金四円 釜山府東町 田春藥院 振替釜山五二〇三番

淋疾의化學療法完成 內服藥으로類例업는 驚異的發明劑 淋疾의短期治療 白檀油와「기니ー네」의合成이마츰내完成 專賣特許第一〇三〇〇五號로公表됨 見本及特許公報無代進呈 東京新藥研究所

外科 皮膚科 田和醫院 醫師 田時燁 平壤府南門町六十五番地 電話一七五五番

馬山·村崎酒造場 正宗의名産地馬山 艶綠 ツヤミドリ

性器强大藥 淸導補腎丸

暴君곤의 精力은絕倫 魚

アモンパパヤ 여드름 죽은깨 기미 섬업 パパヤ洗粉 株式會社 杉田商店

中央館 永樂町 本三〇四

國成社 麗人野球團 河床의毒蛾 靑春五人男 戀の一夜 陸の野獸

[illegible]

將士에밧치는一針의祈願
身体를護하는一粒式의力
向寒의只今特히仁丹에업지못할세가지藥効

商工大臣賞
大每商業美術一等入選

西宮市森具 石村正氏作品

慰問袋에는仁丹

激勞로 추위와 食事의不調가繼續되는戰線에서는 무엇보다 또 먼저胃腸을 튼튼히하고 元氣를내는 仁丹을 질겨합니다

① 仁丹은胃腸에 活力을준다

주어지는데따라 胃腸이萎縮하고 分泌과活動이 鈍하여지는까닭에 腸가다루、腹痛、不消化、자슴아리、食滯等、여러가지 故障이 나기쉽다

其豫防과治療에는 仁丹獨特한消化와 解毒의藥効를 充分히利用함이 効果的

胃腸이異常하다 생각되거든 곳仁丹을

② 仁丹은추위를 克服한다

추위는 곳 血行을나뿌게함으로 感氣를걸리고、頭痛、嘔吐、眩暈을 일으키고、顔面은蒼白、氣分이 나뿌고、아무것도 하기가실코

이런때야말로血行을促進해서身體를따슴게하고元氣를내는仁丹의眞價가發揮된다

身體의 調節이 나뿌거든 곳仁丹을

③ 仁丹은心氣를 明朗케한다

깟닥하면氣分이沈鬱해지는寒空!! 食後나旅行混雜한船車上의氣分이 나뿐때에는勿論,어데서나 寂寂한때、口臭가잇슬때、입이를를할때 疲勞한때

爽快한仁丹의口薰으로 心氣를 一新해서明朗케하는것은社交上에도第一要締

氣分이 나뿐때에는 곳 仁丹을

目下謹呈中의 敵彈防禦의護符

㩮抬㩫㧌 (サムハラ)

右는 벌서五十萬體를石淸水八幡宮에서 다음五十萬體를住吉神社에서 祈願、將士各位並一般紳士諸彥에 拜呈中이든바 十月廿日全部配贈을마치고更히二十萬體를謹調繼續頒呈하고잇습니다

就而右申込者의 熱意를披瀝키爲하야 其書狀全部及來訪하신분의 芳名錄을 本社樓上에配列하고

一般의閱覽에供하고잇사오니 來阪하시와 淸覽하심을 바라나이다

郵送希望하실時는 五十體까지 送料三錢이오니 切手를 同封하서서 申込해주십시요

[illegible]

本舖 森下仁丹株式會社

家庭

졸업하고나시면 엇더케하시렵니까?
결혼도맘대로안되고 취직을하려면 이만각오가필요

명년삼월에 졸업할 여학생들에게 지금부터 그들이 나아갈길을 생각해두도록 하구십습니다.

인생의 한평생이 길다고는하나 한번발을잘못내듸게되면 다시는 구해내지못하는것입니다

그러기에 옛사람들은 세상을사러가는것은 얇은 어름위를것는것과 갓다고 경구를 만드러두지안헛습니까 졸업기를 아페둔여학생에게 졸업을 한다음에 무엇을하라느냐고 무르면 십중팔구는 취직하겟다고합니다

이것은 결혼하기까지 가정에 부잡혀잇는것이 괴로우며 또한가지는 가정형편이 구처업서 취직하랴는사람과 결혼할 준비지식으로 사회란것이 어떠한것인가를 알기위하야 하는것입니다

어러한 여성들을쓰는 은행이나 회사나 상점가튼데서도 일손을잘하고 월급은헐하고 명령에 잘순종하는 여학교졸업생을 쓰라고하는것도 당연한일입니다

그러나 이러케 막연한희망과 결심으로 직업전선에나온 여자들은 구든직업의식에서 나오지 안헛스므로 결국은 사회에대한 환멸과여러가지 고장으로 말미아마 고생만하고 아무런효과가업시 집어치우게됩니다 그뿐아니라 자칫하면 그들을 싸고도는 사회의 유혹에걸려서 몸을망치고 허영의 포로가되는수가잇습니다

그리고 직업편이 군색한 여성은 그때그때의 조건여하에 이리저리로 도라단이며 결국은 결혼할상대자만 물르면 그만이라는 정신적 타락을 여지업시 당하게됩니다.

그리고 한편으로는 직업여성의대우가 향상하지안코 작고저하되는 현편에 잇습니다

그러므로 만약졸업후에취직을하랴고 생각하는사람은 지금부터 여기에대한 지식을 조곰식닥거서 굿센결심을가지지안흐면 안됩니다 학교안에서는 다소리상은 가지고 실지를 돌보지 안코도 될수잇스나 사회에발을 드려노흐면 한가지에서 열가지까지가모두 현실-한푼의 에누리가 업습니다

여자중등학교를 맛치는데 배회전술권이 어렵잇는소리나하고 리상만을노파가지지 마십시요

남자는 대학을마치고도 사오십원의월급에몸을매고 잇는형편입니다

학교시대에 자기가조와하던방면에 취직하는것이 비교적용이라고 할수잇습니다

오래도록 직업전선에서싸와나갈각오를 가지지안코입시변방으로 취직할생각을버리십시요

결혼을목표로다던지 호강을꿈꾸며 취직하는것은 잘못입니다

일생을통하야 한가지금을 그리고 번듯한종을그은다음에 그길을향하야 나아가도록준비와결심을 가지는것이 행복에의 첫길입니다

멀지안해서 현실구조파도가 노는사회에 나올것이니 미리 마음과몸에 그만한단속을준비하십시요

누가뭐라고하던간에 질거운나의집

홈·스윗홈-문화주택에 가진 문화적시설을하고 사라야만『홈 스윗홈』인것도 아니다 독게비집가튼 흙구뎅이요 쪼구리고안저서 잠을자게될 집일지라도내집이면 질거운내집입니다

사진을보십시요(우에서부터)미국『셋투 루이스』의어느양반은 집을튼튼히 집세내기도어려워 헌드럼통을 내집으로삼엇습니다

이래뵈도이것에는 기차가달고다니다가 버린화물차로 집을맨들어든사람들이잇습니다. 침대차식당차에서 거드러거리는생각하면 이것도문화주택못지안리『부르라-뉴』해안 큰나큰바위를 틈에다집을짓고 뜬세상을멀리하고 사는 멋쟁이도 잇습니다『뉴-마』란사람이지은『모레, 크라이스트』란소설의주인공이아닌지?

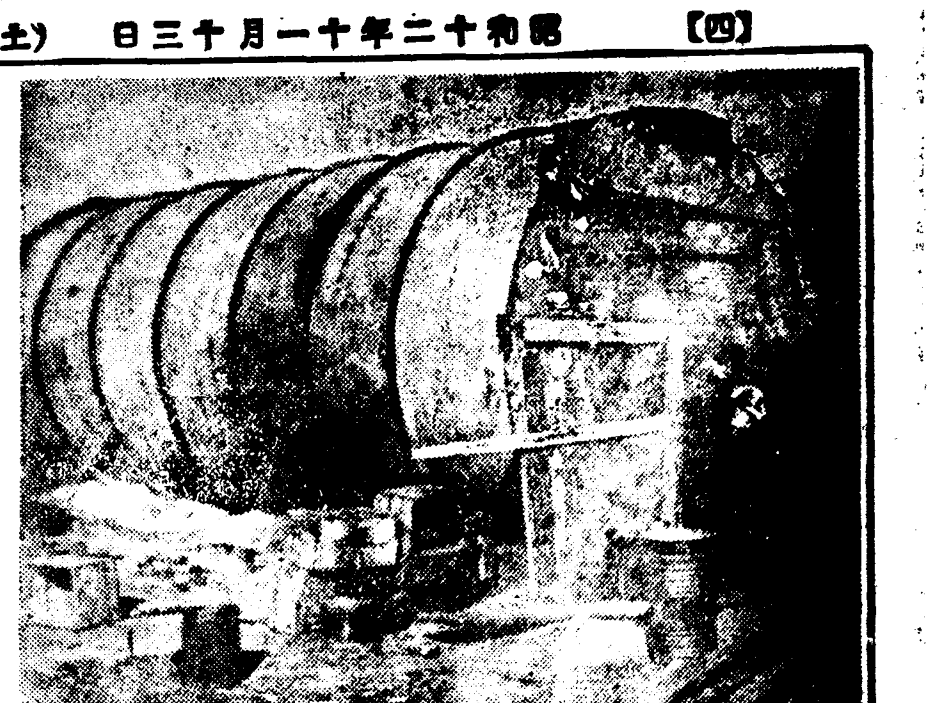

우리차지

우는소리

새새끼가 엄마찻는
소리는
짹짹찌액
강아지가 엄마찻는
소리는
공공끄웅
우리애기가 엄마부
르는소리는
웅아 웅아 우아-。

(공덕리 전경완)

책읽는데는 북창문의광선

책을읽을적에 제일 리상적인 광선은 엇더케바둘수잇슬가? 독서하는 방이어두컴컴하야서는 안됩니다. 그러나 너무밝어도 조치못합니다.

그러므로 비평편이 허락하거나 책상은될수잇는대로 북쪽창을 향하야두는것이 조습니다 북창은 남세가좋리나 개이나다르면창보다 영향을 적게밧고광선의강도가 변치안흐므로 눈에조호며 피곤하지안코 책을읽기조습니다.

책상을 문안에 노흘때는대개창을향하야노흐니 그러치안흐면 외편 외로부터 광선을받도록 노흐십시요

눈의위생에도조코 성경도 피곤하지안흐며 글시쓸때도 어둡지안습니다

독서할때 책과눈의 상거는삼십인치가량이 제일조습니다. 잔글자를읽고 어둡컴한데서 공부를하면 아모리하야도 눈을해치기가쉽다 대이는 습관이생겨서 근시안(近視眼)이 되고맙니다.

눈이 피곤하거던 때때로푸른하늘이나 나무잎사귀 욱어진숩을바라보도록 하십시요 눈에는 푸른빗갈이 제일조습니다

그리고 먼하늘을 바라보는것은 신경의피로를 회복할뿐아니라 눈의시도(視度)를 조절하는데대단히 필요한것입니다

맛잇는지나요리
집안서도넉넉히된다

本社主催家庭料理講習會講師 鄭順媛

② 차오싸렌 (炒蝦仁)

이름대면 새우볶음이라고하겟지요

◇재료 새우 다섯냥중 죽순 바개 표고 너덧개 파 소곰 호추 마늘 생강 기름 조곰식

◇맨드는법 새우를 껍질벳겨서 노슴니다 죽순을 삶워되서 납작하게 썰러노코 표고는 물에당거서 불우어서 십자로썰러노코 파 도채를 처서놋습니다. 남비에 기름을 조곰붓고 펄펄끄리는데 다가 새우를너코 볶습니다 그러다가 생강 죽순 표고썬것을너코 소곰으로 간을마처서 국물을 조곰붓고 끄리는데 갈분가루를 풀러고 호추가루와 마늘썬것을 섞거서 접시에담습니다

주러우유엔 (煮肉圓)

◇재료 도야지고기 백돈 / 청대콩 반접시 / 참기름 너냥중 / 진간장 너냥중 / 다쓸분 반그릇 / 백설탕 파 생강 참쌀가루

◇맨드는법 도야지고기를 잘게다저서파와 생강도 다저너코 간장과 술과 참쌀가루도 좀너코해서 완자를맨듭니다 남비에 기름을 펄펄끄리는데 다가 이완자를 한개식 너어 튀어냅니다 그다음에는 남비의기름을 조곰만붓고 끄리다가 청대콩을 너서 볶읍니다 그 다음에는 거기에다 먼저의 고기완자를 너코 물을붓고 뚜껑을덥고서 끄리다가간장과설탕으로 간을 마처서그릇에담습니다

러우유어피엔 (溜魚片)

◇재료 성한생선 한마리 (무슨생선이든지살벼치히고 연한것) 함 두냥중 파 그린피스 술 흰설탕 호추가루 장국 죽순 갈분가루소금식

◇맨드는법 생선을 얇고얇게 써러서 술 생강, 소곰과 밀가루를 무처서기름에 튀여내고 장국에주옹을너코 생선을 너코 하페그린피스를너코 끄리다가 갈분가루를 도롭하게 풀러서 너코 소곰으로간을 마치고 후추가루도좀치고 해서먹습니다

이것도 멋

여자들의 취미도 이만하면 상당히 세련되엿다고보입니다 물론 미국여성들의 이야기지요

사슴을 그냥박제(剝製)하야 방에다가 세워노코 그 뿔가지에 모자양말 핸드빽 그저무엇이던지 거러노코습니다.

실내장식을 겸해서 대단히 조습니다.

곰불에잘듯는 상약몃가지

조곰식추워짐에따라 감기가류행하게됩니다 감기는 일반가지병의 근원이된다고하므로 방심할수업는것입니다 그러나 가벼운것은 중세도 간단하므로 손쉽게할수잇는 가정치료법이 예부터 만히전해오고잇습니다.

감기들면 혈액순환이 잘되지안코 일종의독소가 혈액가운데 발생하게되므로 더운것을 먹고 땀을내면 혈액순환이 잘되여서 독소가 소멸됩니다. 예부터 감기에는 갈근탕(葛根湯)이라는것을 만히쓰는데 그것은 칡뿌리를 다린것입니다 그밧게도 진피(陳皮)를 다려먹는데 이것은 귤껍질을 오래묵혀다린것입니다. 모두 보온(保溫)하는작용을 가진것으로 신통합니다. 그밧에 [illegible]

[illegible]에 따라서는 죽수에 고추가루를 타서먹고 자면 낫는다합니다 고추가루는 자극제이므로 혈액순환을 도웁는 리치로보아 전연 허망한것은아닙니다.

그밧게도 가정에서 할수잇는 간단한 치료법에는 백주 한되에 물을 한되쯤붓고 그속에 계란과 흰설탕을 석거 두어홉쯤되게 다린다음 그것을 짜서 물에다가지고 마시우면 어 몸을 머리까지 땀이나도록 쓰고 땀을 내면가벼운감기는 곳 나아버립니다.

따스한으로 서양에서 예부터 전해오는 가정치료법을 하나가르처드리겟습니다 위스키-한잔에 가량도는 계란을 너허서 잘젓다음 뜨거운 물을 조금타서 마시고 자는것입니다.

이방법은 영국에서 제일 만히 씁니다.

동리마다 두러진고무신짝 모아서팔자
고무때문에 나가는 돈은 늘기만하고주러들줄몰라

가을비가나리는날 얼는신사숙녀와어린이들의 레인코-트에서 부터아름다운레인코트 아낙네의 신발무엇이나 고무로만들지안흔 것이업습니다 고무가발명된뒤에 인류문화가 얼마나 더욱히 발전되엿는지 모릅니다 조선에서는 더욱이 우리네의일용품가운데 중요한신발의 구할 이상이 고무로만든 고무신입니다 그러므로 고무와 우리네의 생활과 경제는 끈흘래야 끈흘 수업는밀접한 관계를가지고잇는 것입니다

요사히는 그것이 군수품으로도 중요한역할을 하게되엿스므로 국가경제의 중요한물품으로 되고잇습니다

고무는 원래열대지방에서 나는 고무나무의진을 짜서만드는 것이므로 조선과가티 치운지방에서는 고무원료라고는 하나도 업습니다 해마다 거대한돈을들 여대지방에 보내서원료를 사다가 그것을 공장에서 다시가공하야 고무신을 만들고 레인코-트를 만드러서 씁니다.

한해동안에 열대지방을향하야 나가는 조선사람의고무신갑도억척스럽게만습니다.

그래서 일본전국의 통계로는 이모양으로 생고무를 사들이다가는 많이못되엿다하야 생고무를 인조로만드러쓸 연구를하고잇습니다 인조고무공업은 로서아에서나 미국등지에서는 벌서 오래전부터 발달되고잇습니다 열대지방의 고무나무에서 짜낸고무대신에 인조로 어것을 만든다는것입니다.

인조고무는 천연고무에 비교하야 조금도 손색이업습니다 내유성(耐油性)과내한성(耐寒性)과내마멸(耐磨滅)이 강하므로 대단히 조습니다

그러므로 아모로 오년안작인조고무시대가와서 고무를대단히 헐하게살수가잇게되겟스나 지금형편으로보면 고무신값은 아직도 비쌉니다

우리가 신고다니는 고무신은 해지면 그냥아모리케나 버리는것이보통인데 사실은 생고무로만 고무신을 만드는것이아니라 재생고무라하야서 헌고무신을 모아가지고 공장에서다시 새것으로만드러내게됩니다 그러므로 이로 어른 귀중한 고무를 해졋다하야 아모리케나 버리는것은 어리석은 일입니다

도회지에서는 넝마장사 영장사가도라단이면서 헌고무신짝을 사가나 시골에서는 그만거름템이에도 러가버리던지 개장물고도라단이도록됩니다

이것을한꺼번에 팔도록하십시요 그냥개인끼리모오기는 힘드니 마을전체가공동으로 하면에서 모아가지고 그것으로 고무신을 한테모아가지고 공동으로 로팔아서 그것으로 마을일에건요하게쓴다는것이엿습니다

몬지가 싸여서 페산이리던데 이것은 그다지 어려운일이아닙니다 한해모두어뒤면 공동에게 [illegible] 정으로통지하야가지고 [illegible] 조흘것입니다.

中篇小說 人生特急 【34】

盧春城 作 崔根培 畵

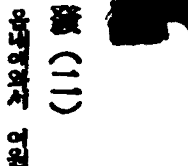

出發 (二)

성춘은 유내에와서 어원짜리 방한간을 어더가지고 새로운살림을 시작하엿다. 그는작년에보통학교를 졸업하고 지금까지로동이라고는 손하나깟딱해본적이 업스나 엄어죽기까지 결심을한터이라 그는무엇이든지 돈을벌만한일이면 아무것이나 사양치안키로 하엿다. 성춘은 영웅적기풍이 엿든지 아희이라 돈벌이의장사를 생각해내엿다. 주머니를 톡톡털러서 축자본십오원을가지고 고기, 채소, 두부, 멸치, 미역, 닭알, 김등---여러가지식료품을 사가지고 조고마한구루마에 실은후 아침 일죽이집집마다 다니며 행상을 하게 되엿다. 시천 읍에서는 어것이 처음이라 집집마다 매우 환영을 하게되고 또는 성춘의 똑똑하고 깨끗한인물에 모다 동정을 표하게되며 어느집이나 그의물건을 잘사주엇다 처음은하루에 십여원가량식 팔엇스나 차차 판매고가 느러서 하루에 [illegible]십원어치를 팔수가 잇섯고 따라서 리익두 하루에 칠팔원이 넘엇다 어러케 행상에 자미를 부친 성춘은 더욱 부지런과 정성을 다하여 장사에 힘을썻다 한달 두달 지나는동안에 그의 주머니에는 일이백원의 돈이 모어게되고 어년이지난날에는 그의손에는 큰 삼천원의 큰돈이 모히게되엿다 사람이란 운수가 터지고 돈이 모이랴면 잠간동안에 어런 큰돈이 모히는것이다

성춘은 이만치 돈이모히게되자 행상은 지버치우고 그곳에서 새로이 식료품겸 잡화상을 내게되엿다 원래 장사에 천재가잇고 정성과 힘을 다하는 그는 잡화상에서도 자미를보게되엿다 『도련님상점』이라고 별명을 듯게되고 장래가 만흔 소년이라고 칭찬을밧게되엿다 얼마후에 그는 그곳에서 적지아니한 재산가의 딸 세집 무남독녀와 결혼을 하게되엿다. 인제는 어머 떳떳으로 시집을 보내고 그는 일약 삼사만원가진 당당한 재산가가되엿다. 그는 성공의길을 스피드로 달리는 것이다.

『돈 돈벌러서 남처럼 살어라!』

하고 저저어머니가 마지막날에 남기고간 유언을 그는 삼년이 되지못하여 훌륭히 성취하고 만 것이다. 그러나 허망하거진 성춘은 이 것만으로는 만족치 안헛다.

「불가능이라는 말은 나의사전에 는업다」

고 나폴레온이 말하엿지만은 성춘은 만사가 뜻대로되매 세상을얕봄 자기수단과 능력으로 무엇이든지 다 할수가 잇다고생각하엿다. 누구누구하는 영웅과 성공가도 별것은 그도사람이오 나두 사람이니 이 시골에서 몃만원재산으로 만족할필요는업다고 생각하엿다. 인생의 특급열차---그는 이차의 주인공이되고싶엇다.

결혼한지 삼년에 되는해봄에 그의장모와 장인은 돌연한「장질부사」로 그만사망해 버리고 성춘은 안해와 단 둘이 살게되엿다 성춘은 가슴에 크나큰 허망을 품고 자기의재산을 모다처분하게되엿다. 성춘은 그해 여름에 일금「사만원」을손에쥐고 경성행렬차를 탓다. 경성은 이 호운의행복아를 맞지아니하면 아니되게된것이다. 성춘은 경성에와서 약어년동안은 세상형편도 배우고또는 상식도 느릴겸 [illegible]모야학교에 입학하여 열심으로 공부하엿다

이넌이라는세월은 꿈가티 흘러갓다.

성춘은 비로소 장지를꿈고초로 이정목에다 크다란 잡화점을내엿다. 그러나 운명은사람에게 늘 행복만을주는것이 안이고 때로는 의외에 비극을 몰아다가그에게 시험을주고 단련을주고 고위기를 주는것이다. 성춘은 잡화상을 시작하엿스나 경쟁자도만코 또는 대자본의 백화점들이 잇서서 일년이란 세월이 가기전에 그만 그점포를 훌떡들어먹게되엿다.

『아 큰일이로구나』

그는 비로소 한숨을 쉬며 잔품을 정리하게되엿다. 사만여원의 재산이 불과이천여원밧게남지안헛다. 그러나 담이크고 배짱이 큰성춘은

『내가 단돈 십오원으로 성공했거든!』

하고 다시한번 허리를 단단히 졸라매게되엿다. 그는 다시 굳장한 결심을가지고 [illegible]에다『양복점』을 내엿다. 그를 아는친구나 또는 일반상사군들은

『저자가 가가를 돌어먹엇진』

하고 손질두하고 또는

『구멍가가 비슷하게 양복점을 내다네』

하고 비웃는사람도 엇스며 혹은

『여어이 한참 좋리거리드니 그저 그러지』

하고 꼬소해하는 축들도 엇것다.

가장위험한 淋疾의 循環感染(순환전염)!

一方的治療는夫婦感染의原因
한분만치료하세면부인께전염됩니다

림질이 가정생활에랫어는해독에대해서는 더말슴드리지안어도 잘아실줄인사오나 림질로말미아마 생기는不祥事는 참으로 만흡니다 첫재로 자기의고통은 勿論어려니와 가정생활에障碍를일으키며 부부애가 없어질뿐만아니라 아해를밧지못하게되고 受胎할지라도流産 早産을 거듭하게되오니 어러분께서는 하로바삐 淋疾을근치식혀주시사 家庭愛를도로찻어주십시요

그러나 흔이 어러분께서는 淋疾에걸니시면 자기만치료하시나 그로말미아마 부인께 전염을식혀서 부분에 더욱 심한病勢로만들고 마는수가 만흐니 이러한때에는 반듯이 夫婦가協力하시와 치료하시지안흐면 夫婦相互의소위「순환전염」(循環感染)으로써 結局 낫지안케되오니 이點을특히주의하여주십시요

그러면 어떠케하면좃으냐하면 從來의치료약으로서는 洗滌藥 注入藥 挿入藥 內服藥등이잇스나 특히 優秀한치료약으로서는 京都帝大化學研究所創製인治淋新藥「바로-루」를 服用하는「銀內服療法」이 第一이오니 아모리痼疾이되엿신분이라도 短時日에 현속한효과를 엇게만들어줍니다

銀內服藥의偉效

京都帝大敎授 堀場理學博士와小田切理學士의協力研究에依하야完成된 發明特許「金屬오르가노香製法」을應用한結果出現된 治淋新藥바로-루는 殺菌과防腐力이強烈한 銀의極微粒子(코로이도)化한것과 鎭痛 利尿 收斂力이顯著한 優秀白檀油(산달)와의 特殊結合에依한斯界唯一의 銀內服達成劑인데 兩劑의相乘作用에依한 치료효과는 極히強大하며 또한深部에到達하는힘이強함니다 即바로-루를服用하자 迅速히 吸收되어 血液과더부러 循環하고 體液그自體에強한藥效를주어서尿道를위시로 尿道側管 膀胱 攝護腺 副睾丸 腎盂 子宮內膜 卵巢 喇叭管等의深部의各部에亘하야 微細히滲透하야 醫治作用을發揮하고 病巢部의淋菌을死滅식히고 炎衝을개이어게하야 患部의新生恢復을圖謀하고 再發을防止하여줌니다

그리하야 醫治經路가 내부로부터 외부로 合理的으로 나가기때문에 初期急性淋疾인때에는 症狀의內攻을防止하면서 治癒하며 또한복잡한 婦人의內部疾患에도 특효케됨니다 더구나 服用上 아무런不快와不便을 늣기지 않고 連服하여도 胃腸障害의副作用을일으키지않음으로 慢性淋疾에대하여서는 가장効果的이며 그治淋效果는 外用劑와內服藥의兩特徵을兼備한獨特한治淋藥입니다

京都帝國大學 化學研究所創製 (製法特許)

바로-루(銀오르가노香산달油)는 京都帝大化學研究所內에잇어서 그特許施設의理化學的操作밑에서 嚴密製造되엇고 더욱히同大學附屬病院泌尿科및婦人科를爲始하야 全國著名病醫院에서 臨床的으로使用되어잇으며 그治驗成績이極히優秀한結果를얻게되엇으니同大學醫學部皮膚科泌尿科敎室醫學博士片山義郞先生이皮膚科紀要第二十二卷第三號에發表하시사이것을醫學會에報告하엿으니 이것으로도 넉넉히本劑가 그얼마나權威와藥效가偉大한治淋藥인가를아실줄압니다 바로-루의連續服用과自制攝生 어전이야말로 淋疾의最短期療法이라고서 여기에推奬하는바입니다

無代進呈 新刊「淋疾과그療法」四六判七十餘頁 新聞名을明記하야請求하시면 一名一冊에限하야 無代로進呈함니다

全道各地有名藥店에잇음 萬若品切時는直接發賣元에爲替나振替或은代金引換으로注文하시면送달함 先金의時는送料는不要함

藥價 一圓八十錢 三圓五十錢 五圓五十錢 十圓 送料四十五錢

바-로-루

發賣元 大木合名會社
東京市神田區鍛冶町大通(神田驛前) 振替東京三〇番·代表電話神田一〇番
大阪市東區淡路町(大手橋西詰) 振替大阪七六三番·電話北濱三六番

東洋劇場

劇界의總動員!! 十一月十一日밤부터 [illegible]
李雲求 作 「그늘에우는天使」 二幕
南宮春 作 「세상은속임수」 二幕
每夜七時十分開演

優美館

黃金町 電光二三九五
支那事變뉴-스
時代 唄ふ彌次喜多
JO吉本提携超特作全發聲 原案古川綠波 久保爲義監督作品!
불네오의怪獸
人類一億年의曝露
◇十二日부터三日間 每日晝夜二回上映낫一時밤七時始映
大衆料金階上二十錢階下十錢均一
風雲兒아도봐-쓰

桃花劇場

◎十一月十日낫부터三日間 每日二回=낫一時、밤七時半
大衆料金階上十五錢、階下十錢
戰爭劇 北支の穴を衝く
現代悲劇 彼女の半生
美人의犯罪
佐賀怪猫傳
장그戰線

光武劇場

往十里町
十三日ヨリ五日間 大人五〇錢 學生小人三〇錢

若草劇場

1 新選組 1·05 6·00
2 紐育の顔役 3·20 7·15
大每·朝日
3 支那事變ニユース 3·45 8·40
4 若い人 11·30 4·05 9·00
(一) 東京作品 河原崎長十郞一座總出演 (二) 大社作品 ロイド·ノーラン主演 (四) 東京作品 大日方傳·夏川靜江·市川春代主演

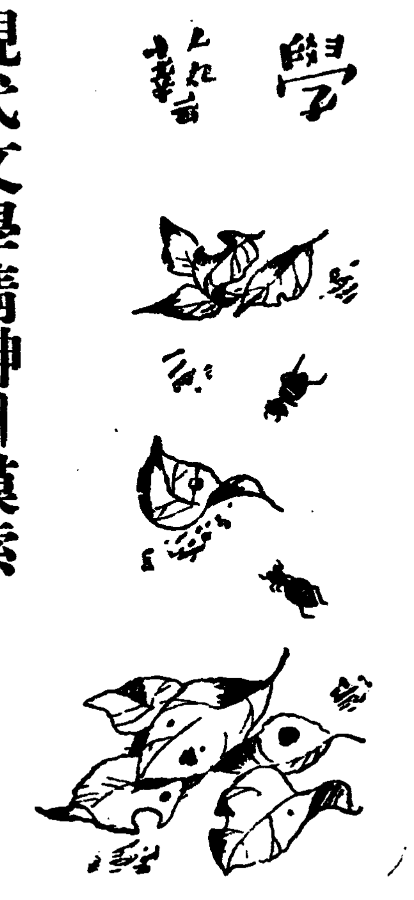

漢字의一이一畫 一義多字 (伏濟漢學者의例)

雜記帳

「맑을」이라고만 解讀하지안흔것은 그 뜻이 조금씩 다르다. 그와가티 漢字는 모다 절오로만 읽고 모도 배로만 읽는데 各色이 잇서 다 가지 아라는 것을 어저서는 안 된다. 그러나 漢文에서는 별뜻이 뜻이 들엇다고만 해서 文字가 여러개 잇는 것은 아니니 위선 余字 予字로 第一人稱代名詞의 곡 가튼 第一人稱代名詞요 汝爾女而를 「너」라면 第二人稱代名詞의 「그」라면 아니 보면 「처음」이라고 解釋하건 어 初, 哉, 首, 基, 肇, 祖, 元, 胎, 俶, 落, 權輿의 열연 요 「임금」이라고 解한 것이 林, 烝, 天, 帝, 皇, 王, 后, 辟, 公, 侯의 열이 잇서 多少 그 뜻에 틀리는 것도 잇다고 하더라도 틀리는 以上으로 넓은 範圍에 爾雅에는 처음이란 뜻으로 古, 昔, 先, 創, 方, 作, 造, 朔, 萌, 芽, 本, 根, 蘗, 歷, 昌, 孟, 鼻, 業의 十七個가 잇고 또 임금이란 뜻으로 乾, 官, 元, 首, 主, 上, 伯, 子, 男, 卿, 大夫, 令, 長, 龍, 嫡, 郞, 日, 正의 十八個나 잇슨즉 兩者合하 그것도 그것이러니와 漢字는 그 用法이 잇다. 아까도 말한바와 가티 …

그그 可否의 是非는 且置물論코 그 非凡한 努力에 먼저 感服하을 禁치 못할 엇이다.(鎭山)

現代文學精神의模索
—그意慾의레아리즘的燃燒論—
(二) 安含光

휴매니즘이란 要컨대 知性때문에 不安의 意識은 더욱 深化되엿고 이深化되는 不安의 意識은 마음내 知性의 敗北를 勝物했다는 파란독시칼한 矛盾을 自體의 屬性으로하고잇는 知識階級을 中心으로 나타난것이라고 理解되여진다.

하나 휴매니즘이 眞實로 知性의自由의擁護에잇서 所期의成果를招來코저할진대 前述한바와 가튼 理由에依하야 知性의還元性에서 知性의實踐性에로 하지안허서는안될 것이다. 다시말하면 歷史的主流의 前進과 함께, 前進하는 性格의것이 아니어서는 아니될것이다.

進化

이러한意味에잇서 나는 언젠가 白鐵氏의 『知識階級擁護論』을 論駁하는글, 『知性의自由와 휴매니즘의精神』 가운데서 다음과가티 말한일이 잇다.

『知的鬪爭 다시말하면 "知性의自由"를 살리어간다는것도 그根本的性格은 "前進"한다는데잇슬것이어늘 現實을正視할수도, 未來를展望할수도 업다는 人間에게, 엇지 "前進"이 잇슬것이며, "前進"이 업는곳에 엇지휴매니즘의名譽가 確保될수잇단 말이냐?』

한데 白鐵氏는 『人間問題를中心으로하야』(朝光誌十一月號)라는글로서 拙論을反駁하면서 前記論述가운데의 『前進』이라는두글자를따라 그를論難하야 『文化는 飛躍을攻擊하야 스며

인人民戰線파가티 前進하는것도 아니오 더구나 上海陸戰隊와가티 前進하는것도아니다』는 엇 모리交涉도갓고잇지못하다는것은 내自身 새삼스러히 說明할것까지 도업시 前記두개의論述을 對照해보는 讀者諸公의推理와 判斷에맛기어 足한問題이라생각하거니와 吾人이 氏의不純한邪意的인戰法을 어자리에서 指摘하게되는所以는 決코 그로부터밧

便宜

센트리한辯證으로서 主義的인姿勢를 接하면서잇슴을보앗다. 어려한姿勢가 나의論述과는 아

眞實

로 어떠의文學을사랑하고 眞實로 어떠의文學의將來를 憂慮하는 心情이 今日파가는 暗澹한情況에 잇서서는 때로 黃昏的인感傷과 悲劇的인 嗚咽에 사로잡히게되는境遇도 決코 적지는안홀것이라는것을 잘안다 人間이란 銳頭銳身의 無感覺的存在도아니며 其中에도 藝術家란情緖의 發露이 强하存在인지라 今日파가는 世代的인苦悶미려서 대로懷疑하고 때로動搖되고대로 感傷되여진다는것은 決코 山의 珍事에만屬해지는일은아니리라!

그러나 前記兩氏의活動的路線에 對하야 巨大한 關心을가지고잇기도하다. 그의 發言에 對하야 巨大한理由와가티 서도 叙述하엿다는點에잇서서는, 아며 …

人間

性의 表象이라고하는 …

「知性」의解明
그歷史性과및自然性
② 徐寅植

그러나 人間은 原來 社會的動物이다. 人間은 自然의 一部로서 自然에 對立한것이 아니라 社會의 一部로서 社會에 對立하여잇는것이다. 그럼으로 人間勞動은 自然過程인 同時에 도한 社會過程이다. 社會外에서 營爲되는 孤立勞動이란 十八世紀 學者들의 空想에서 비저낸것으로 人間의 孤立勞動으로 보는것은 한낫의 抽象이다. 人間은 自然과 關係하기 爲하여서는 먼저 人間과 人間과의 一定한 社會關係―生産關係에 配屬되여잇지 안흐면 안된다. 一定한 社會關係 안에서만 人間은 自然과 關係 할수잇기때문이다. 그럼으로 人間勞動은 原來 社會的勞動으로서 社會에 依하야 制約된것이다.

文學의再認識
—創作方法論의現實的局面—
(五) 尹圭涉

吾人은 어러케생각하는 心情에서 氏等의 最初의嗚咽的인부르지즘과 懷疑主義的態度에 對하야 誠實한對立만을 일삼으려는者아니며 따라서 그러한 懷疑에서 招致되여진바 旣存的體系의混亂과『人類』一般의 混亂과의 同一視의諸種의逆說에 對하야 도 구지 是是非非論하려는者 아니다.

客觀

그러나 演出된바最終幕의 的事態로미루어보아 氏等의곰日을은 社會的理由에서라기보

우리는 契機를設定한것이 遂行할意味한다고 實하기前에比較的 階級間의 力學的 均衡을 어들수잇든 前日에는 膨脹된表現을 가저든것이 오늘의現實에 잇서는 收縮된그것으로밧게 表現할수업다는것을 엿어야할것이다. 그것은 退却을 意味한것이 아니라 許與된可能의 全表現이라고할것이다.

氏는『한고비의飛躍』을必須的으로 命令하엿다. 그러나 그것은 무엇으로써 可能할것인가 氏는 前者휴매니즘論에 잇서서도 이가튼 根本的이요 具體的인問題에는意識的으로 고개를돌리고 말엇섯다. 다만高揚에서 激勵을 하고口令을 부르는것이 氏의職務라면모르거니와 참으로 우리의 社會的現實과 文學人의 生活的現實을 直觀하고 文學的眞實을 차즈려한다면 그가튼 孤高的獨善主義는 버려야할것이다.

氏는 濛然히『우리들 小市民作家에잇서 自己의 限界를 넘어나며『客觀的現實에 沈潛할것』을말하며『客觀的現實과 藝術的生活的交涉』으로 喪失된 自己를찻는다云云이나 어얼마나 抽象的이며 無責任한 論調이랴 우리

文學에잇서서는 비록 正當한 世界觀을 가젓다 할지라도 그것이 生活의으로 血肉化하지못한限 卽 렬러로이 되지안는다면 讀者에게는 조금도 感激을 이르킬수업는것이다. 따라서 作家에잇서 世界觀의問題는 곳 作家의日常的生活問題에 歸着된다고 할것이다.

文學과生活 여긔에 어느때나 作家의 生活이 問題될것이다. 況且 作家의 生活은 오늘과가티 虛脫된때에잇서서 그것을 不問에부쳐서는 안될것인가 우리는 마땅히 여긔의 嚴然한 事實을 承認함으로써 克服에서부터 出發하여야 할것이다(나의 휴매니즘論의 眞意는 勿論 푸론·포퓨어의 文化的敎術에 엇다고하겟지만 이가튼 克服運動의 한形態로 나타난것이다) 對象이란다가 創作方法을 具體的인 歷史及現實的인 生活과 關聯하야 抽象的으로 論議하는 것은 文學에잇서서나 經濟學에 잇서서나 마찬가지로 危險한것이다. 林和氏의 力說한 『新리얼

리즘』이 어느정도 客觀的現實을 正確히 反映할수잇는 機能을가진 眞實이냐는것은 勿論 그러한 客觀的現實에 不拘하고 어떠한 作家에게 든 文學의 方法論은 作家의 作品을 通해서만 現實을 비로소 그 世界觀을 作家는 가지게될것이다.

우리는 『寫實主義』를 떠나 외칠수잇다. 그것은 退却이 아니라 그것은 『傾向文學의基本的性格』이란것을 主張함이 업는 …

우리는 一部에잇서서 社會的現實을 바로보기에 性格을 건저두고 文學의精神을 빼버리고 『文學의 本質』『文學的精神』을 떠나서는 …

詩情畫意 (一三)
成宗大王 詩 / 尹德熙 畫

어시롭 부대갈다 아니가든 못할소냐
無端히 네실러냐 남의말을 들엇드냐
그려도 하애달고야 가는뜻을 일러라

(사진은 一五一四年獨逸畫家 알프렛드·데유라의근심이라고 題目한것임·神秘的宇宙에對하야 人類의苦悶을 象徵한것)

愁誰語
⑤ 지용

鴨川의 水源이 어딘지는 모르서 읽기가 섧하다. 그래도 中流쯤이 더 나으리라 생각하고 잘은 … 흘르는 鴨川의 물빛은 …

鴨川의 물은 물론도 거기는 버단과 美人으로 이름난 곳이엿다. 그러나 鴨川이란 내는 네모 치여 면 흐르고 그래서 안흐면 아조 말랏다 …

人類가사는地球의 그生成과壽命
(三) 兪莞昌

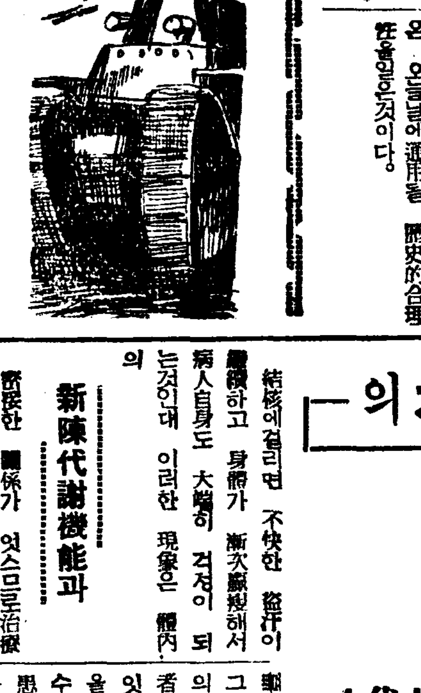

地球의進化

地球의質量은 太陽의 三十萬分之一에 不過한 小塊인으로比較的急速히 冷却收縮되여서 全部固體로되엿다고 想像된다. 地球는 太陽系가 成立되자形成하여왓든 흘러잇든것이요 成立當時는 全部溶岩이엿고 炭酸瓦斯 窒素 瀰漫한 水蒸氣等으로 圍繞되엿슬것이엿다 固體로되면서 表面의 下部로 된 水蒸氣는 凝結되여 雨水로 되여 地殼에 낙하하엿을것이다. …

地球內部의狀態

地殼 卽 地球의表面은 岩石 …

地球의內部는 高熱의液體 卽 溶岩으로 主成되엿다는『라프라쓰』의說은 信憑을 벗지못하게 되엿다 왜그러냐하면

一、地球의回轉은 全部固體의 球로서 運動狀態를보이는것

二、地震의 振動은 固體를通하는現象가태서 地球의 內部를지나서 一方에서 他方으로 傳播되는것

三、만일 地球의內部가 液體이고 不過五、六十哩의地殼이랄것가트면 太陽及 月의 引力으로因한 潮汐關係에 地殼은到底히 抵抗할수가업는 것

此等여러가지 理由로 地球는 核心까지 全部固體라 아니할수

感氣잘걸리는 兒孩를튼튼히
(秋田) 高橋みさを

只今으로부터七年前 昭和四年 初冬에長男을나서 집안이다깃버 햇사온대 生後約一年頃부터 感氣를잘걸리고 食傷、肺炎等症으로 繼續的으로알으는대 엇더케해서 든튼튼케할道理는엄슬가고 日夜神佛에祈願햇습니다

病이나면 醫師의 治療를 밧고 낫도록 햇습니다마는 對症療法이여서 虛弱한體質은 强하게되지는안엇습니다

三才되는 가을 『錠劑わかもと』를 알고 먹엿사온 대 그後로한번도 앓지안코 實로튼튼하여젓습니다 …

今年小學校에入學햇습니다 그後나도姙娠할때마다 『錠劑わかもと』를服用햇사온대 튼튼하야 惡阻의苦痛도 업고 …

放心치못할 兒童의結核
★感氣와胃腸病後에는特히注意

兒童의結核이라고하면 그리흔치안한것으로생각하고잇지마는 果然現在發表되여잇는것으로 볼것 가트면 確實히 大人에比하야그 數는적습니다마는 大人의結核은 大槪小兒期에 感染해서 潛伏해 잇던것이 發病하는것인故로 …

重態에빠진

患者일수록 그에要하는榮養이 不足되고, 身體가衰瘦해서 結局餓死와가튼狀態가되야 죽게됩니다 이것을 補充함에는 아무래도

淋巴

腺에 되는까닭으로 淋巴腺에는淋巴球라고해서 白血球를集中한防衛陣이 備置되여

抵抗

力이 잇서 結核菌이 侵入하야도 그것을 抵抗하는 것입니다 …

食物

中에서 必要한榮養을 消化하고吸收하게하는힘을주는것이 合理的이며 效果가만습니다.

…『錠劑わかもと』는我國唯一의 綜合에―乳菌劑로서 그製法에 他의模倣을不許하는것입니다마는 近來그類似品이나오고잇사오니 注意해주십시요 …

價는 廿五日分一圓六十錢、八十三日分 五圓이라는 一日 數錢에不過하는 廉價로 東京 市芝公園大門前、わかもと本鋪 榮養と育兒の會(振替東京一七〇〇番)에서 發賣하고잇습니다

家庭醫學

結核患者의 盜汗과瘦脊을 防止하는榮養上의注意
代謝機能의異常한昂進이原因

結核에걸리면 不快한 盜汗이 繼續하고 身體가 漸次瘦瘠해서 病人自身도 大端히 걱정이 되는것인대 이러한 現象은 體內의 新陳代謝機能과 密接한 關係가 잇스므로治療方法도 그것을 考慮해서하는것이 合理的입니다

新陳代謝機能과

盜汗이대 結核患者가 別로運症도업고 水分도 만히 攝取하지 안는대 甚한 盜汗으로 苦生한다는것은 一般으로 體內에 特히 蛋白質의 新陳代謝가 亢進하는까닭이며 그分解에依하야 水分이나고 盜汗이되야 排出하는것입니다

또蛋白質만아니라含水炭素와脂肪의代謝도同時에亢進해옵니다 가르리메―라―檢査에依하면此等新進代謝亢進의程度는普通人에對해서二〇%로부터三六%重

結核에걸리면 不快한 盜汗이 … 豐富한 榮養이 必要합니다마는 그러타고해서 다만蛋白質과脂肪의 含有量이만흔것을주지라도患者의 消化吸收하는힘이 가초아잇지안흐면 도로혀 胃腸의負擔을더하야 所期의 目的을 達할수업습니다 그런대 醫師는結核患者에 對해서는 極力安定을勸하고 代謝作用의 昂進을防止하는一方 胃腸을 整調하야豐富한

消化吸收를活潑

케하는同時에結核菌에對해서도

榮養을 攝取식히는대 힘을쓰닙니다마는 最近此種의 病에使用하야 好評을 博得하고잇는 『錠劑わかもと』는이目的에合致한것입니다

이藥의 特色으로하는 胃腸本來의 …

勸業債券二千枚進呈

大懸賞 勸業債券 三千圓 附增金 — わかもとの空箱에 누구나할수잇는쉬운 懸賞으로 二千名에게 勸業債券을 進呈의 大特賣 全國藥店에 出中

趣味와娛樂

戀愛의勝利者도 世界陰謀엔敗北

二十世紀人氣王에게 訪米反對의烽火를드러

目下佛蘭西滯在中의 前英帝 윈자公夫妻는 近近 米國을訪問할터인데 이『世界唯一의戀愛의勝利者』로서 大歡迎을바드리라고 생각하엿드바 이것은 千萬意外로 夫人의 鄕里 발티모어市의 아메리카 勞動總同盟支部에서는 三日滿場一致로其妻의 訪米反對를 決議하엿다。

그理由는 夫人이 鄕里에잇슬때 勞動問題 乃至는 勞動階級에對해서 조곰도 關心을 가지지안햇다는것과 公이 獨逸에서 히틀러와 넘우 親密하엿든때문이라고하는데 이것만으로는 아모리해도 잘 了解가되지안흐나 公은 대단히 親獨家로서 獨逸이 라인進軍을할때 列國은 英國을 中心으로 武力制裁를하려고햇다。 실상은 世界大戰으로 귀착하려고하엿다。 그때 勅命을가지고 이든外相으로하여금 손을 떼게한것이 當時의 英帝윈자公이엿다。 그래서 獨逸은悠悠하게 武裝한것이다。

그러나 이러한 英帝를 메서곤는 大戰不辭로 巨利를잡을 수업는 猶太人財閥이 그저새는 英帝逐出의 陰謀로서 임금도 업는 下宿집딸이며 猶太人인 [illegible] 것은 猶太人의 上海 몰가[illegible] 閣로서 夫妻가 新婚의樂地로 삼는곳도 猶太人의別莊 칸데 [illegible]도 世界의 陰謀에는 敗北한셈이다。

(寫眞은 셈夫人)

聖林의 新人들

소니아·헤니ー

一九二八年 十四歲로서 피겨어·스케ー터ー로서 올림픽에 出場해서 優勝하고 諸國에서 出場해서 一九三二、三六年의 올림픽에 出場해서 故國인 諾威를위해서 萬丈의氣焰을 올린 소니아·헤니ー는 世界選手權保持라고하는 렉헐보담은 훨신 더 귀엽다『銀盤의女王』에서 처지엽다고한다

身長은 五呎二吋 體重一一○封度라고하니 正히 되아나 더ー빈과갓튼데 구름장가튼金髮의 꿈사머리에 우스면 두뺨에 파이는 우물이 더한층 올릴때는 그愛嬌가 넘우잇서서 도리혀 一種의 反感을늣겻스나 움져어는것을보면 귀여움에 못이겨그런反感가튼것은 아주 업서지고만다。 演技에對해서는 아직도 말할餘地가잇스나 오랜동안 花形選手로서 舞臺에서 닥거온經驗이 有助할때가만타 英國서 바렛ー를 三年間이나 배웟다고하는만큼 그리드미칼한 피겨어에는 恍惚感을 이르키게한다、群舞를 끄을고 나오면서 죽ー미끄러지는것은 도우、단스와 다른 一種의로맨티시즘을 가지고잇다。

雪國에서 눈과 어름과 가치자란탓인지 무엇이든지 흰빗갈을 조하해서 衣服、車、房안 채림까지 全部흰빗으로꾸미는데 乘馬와 테니스에도一家를 이루엇다며 果然 多技多能한點은 [illegible] 近來에는 좀 줄이진듯하다가 이러한 不必要의 肥大策을 업애기위해서도 이런運動은 해두는것이 必要할줄로안다

彈雨中에쏘다니는 武器업는戰士

뉴ー스映畵撮影의苦心

뉴ー스映畵에는 一寸의 필름도 劇이라는것은업고 무엇이던지 眞實의 形狀뿐이다。 여기에從事하는〃카메라멘〃도 想像以上의 苦心과·危險을맛보지안흐면 안된다。

爲先 戰爭뉴ー스의 境遇를 보면 카메라멘의 戰地에서의 짐은 카메라 필모 食糧의 一切를 自己自身이 저고다닌다。 카메라는 普通에모 以前의 上海事變때는 例의 三脚이달린 스탄다ー드를 가지고 단엿스나 끈힘업시 射擊을하고 뜻대로 活動도할수 업섯스므로 最近에는 모다 아이모를가지고가게되엿다。 이것은 附屬品一切를 備置하면 一貫五百匁 거기에 필모는 普通 一千괴ー드를 가저게 된다 이필모의 重量은 二貫으로서 當場에는 五百괴ー드만 잇서도 된다。 特殊한 場面을 맥힐때 필모의 不足을 想像하고 千괴ー드는 팍팍 저지고 단여야한다。 그리고 食糧에 約一貫 이것을가지고 戰地의 一線에서 活動하지안흐면 안됨으로 그苦心이란 想像할수도 업는것이다。 다백히사진에 簡單한 說明을 부처서 連絡部員에게도 맛기기로 되는데 萬若 이連絡이 잘되지 안흘때는 撮影以上으로苦心하는것이다

劇團中央舞臺

革新第二回公演

脚本은杜翁原作『復活』

市內 中央舞臺에서는 革新第二回公演은 十一日 十二日 十三日晝夜三日間 府民館에서 하게되엿는데 레퍼ー트리는 톨스토이 原作인『復活』을 延鶴年氏의 演出로 上演하는데 主演은 沈影 南宮仙 徐月影諸君이라고 한다。

정말俳優와 華麗한衣裳

近作『다봐리킷치』에의 크로레트·콜벨』은마스크를쓰고 아주 華麗한 衣裳에 차혀서 一代의 奢侈를 한다感이잇섯는데 이것을본 말성쟁여대들은 아주 부러워서 『어저면 저러케 조흔옷을입엇슬까?』 하고 엽에 칭송들리는데 정말 당사인 코벨은 『참말 俳優는 衣裳가튼것은 아모래도 조하요 무엇보담도 自己의 性格에맛는 役만 마타서 그것을훌륭햇스면 그뿐이지 뭐』 하고 옷것에 무슨 모지름 떨면서 드러갓스나 그래도 조

◇커트설명◇

얄비ー그가 가지도 버서一年ー[illegible]을 벗게된 노ー마세ー라는 오래간만에 [illegible]하얏다 고요한 [illegible]에는 지나간[illegible] 莙과함께 거니던 밤자욱소리가 아즉도 들리는듯 未亡人의 가슴에 [illegible]을 꾸미는그 포ー즈와는 [illegible] 다。

뉴ー스는 全部錄音이다。 以前上海事變때는 폭쏘는비行이 同時錄音을 하야서 砲身으로부터 나오는 [illegible]과함께 [illegible] 을 함께 캐취햇스니 現在에는 [illegible]히 이러케할수업는것이다 한손에 가지고 다일程度의小[illegible]하야 모一록、그리고 撮影된것은 全部 錄音을 하지안흐면안 되게되엿다

이러한 錄音을 할때를 [illegible]하야 音의效果에 努力하며 大[illegible] 小銃 [illegible] 高射砲 飛行機의 [illegible]모든 [illegible]으로 내가그대로 保存하야 [illegible]에서부터 필모가 [illegible]되면 [illegible]히 [illegible] 하게된다 [illegible] 如何에따라 音이 [illegible]기도 하며낫기도하게 自由自在로 [illegible]할수잇다。

그러나 大抵 火車 [illegible]等의 音으로 어錄音을하게된다 더욱 映畵技術의 [illegible]한지금에는 이러한[illegible]을 [illegible]實物以上의 스릴과 迫力이 잇서서同時錄音以上의 効果가 잇다。

좀더勇敢햇드면 平地風波도可能

白은用刼에不利한데 黑은넘우消極的戰術

國手爭覇譜 (10)

×××本社獨占×××

白 丁奎春

黑五先 蔡極文

●一四五 寅十五 ○一四六 子十五 ●一四七 癸十六 ○一四八 壬十六 ●一四九 丑十六 ○一五○ 壬十五 ●一五一 寅十七 ○一五二 寅十八 ●一五三 辛十六 ○一五四 壬十七 ●一五五 癸十一 ○一五六 子十一 ●一五七 癸十二 ○一五八 癸十三 ●一五九 子十二 ○一六○ 子十三

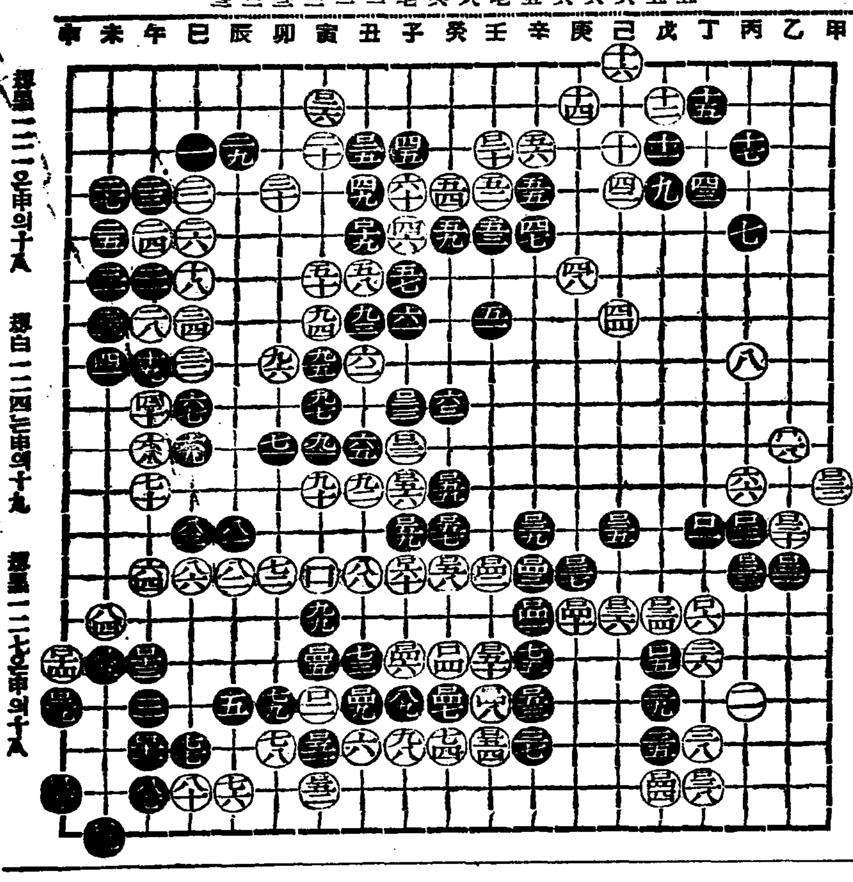

黑이나 白이 서로 保勢安局을 하려니까 各處에 散陣을 둘수밧게 업서 一面 大軍과 連絡을 식혀는것이 最急務이다。 黑一四五 寅의十五로부터 白一五二 寅의十八까지 가는것은 이러한 手順이며 또 무릇 戰爭이란 平地에서 風波가 이러나는수도잇고 險地에서 坦道가 되지는수가잇는지라 어것이 또 妙處인데 여기서 板勢를 저마니보드래도 白이 一五○ 壬의十五로 내려온것은 勿論 西北邊의 自軍과 連絡을 取하려한것이다 여기에 黑이 먼저 先着을해서 一五一 寅의十七로 目을 取한것은 適宜且緊切한 한일이나 白이 不得已 一五二 寅의十八로 黑의 侵入을 防禦한以上에는 先着의機會가 또白에게 보지러 一五三 辛의十六으로 自他와 함께 連絡을해서 宣無事村太平格으로되고마릿스나 一見眼하게 解決된이地帶도 黑으로서 風波를 이르켓든들 도石火와갓튼 大激戰이 이러나는同時에 板勢로 보아서는 黑에게 有利한 結着이낫슬던지 모를것이엿스나 가령 黑一五三을 辛의十六으로가지말고 좀더 大膽하게 參考圖와가티 壬의十七로 드러가면 正當한 手順으로는 西北邊의 白陣에서 刼이생기게 되는데 刼만이러나고보면 白으로는 먼저人번 西角의 黑軍을包圍해서 저의掌中에 다드러왓든것도 刼不足으로 生還을식혓스니 어번에 自陣에서 刼이 생기드래도 事態는 秋毫도변함이업는데 黑으로말하면 저ー 東南邊角에잇는 白軍을 遮斷한 黑軍四目만으로도 用刼의 餘地가 아직도 三四手잇는즉 刼에서 이길것은 明若觀火이고 가령 手順이 바귀여 刼이 이러나지아니하면 黑은庚의十五로 連結이되는지라 어러케되고보면 白軍이 西南邊에서 起兵해서 中原으로 빼더빠진 大軍이 鎭壓數百里의 大陣을지고잇스나 실상 여대軍이 自陣인 西北邊과 連絡이 끈허지면 衆多의 虜陣이 될뿐아니라 外見上 廣濶해 보이는 西南邊의陣地도 黑의 先着如何에 따라서는 一戶도 이루지못할런지도 不少彼此 자서 먼저 敵軍의 連絡을 斷絶하는것이 得策이엿는데 그러지안코 辛의十六으로 彼此에 各目 圖生하는 넘우 兵火를 어르켜 無辜한 民生으로하여금 塗炭에 들게하자안코라도 소사로 勝算을 期할인지는 몰라도何如間 넘우消極的인 態度엇지안라 그래서 白一五四가壬의十七로 連絡해자면 險眼한妖雲이 一掃한지라 언제는保護安民할바게엽스니까 黑一五五는 癸의十一로 白一五六은 子의十一로 어려게 隨手應酬하는데 白一六○ 子의十三까지어르렷다 (赤松子觀戰記)

參考圖

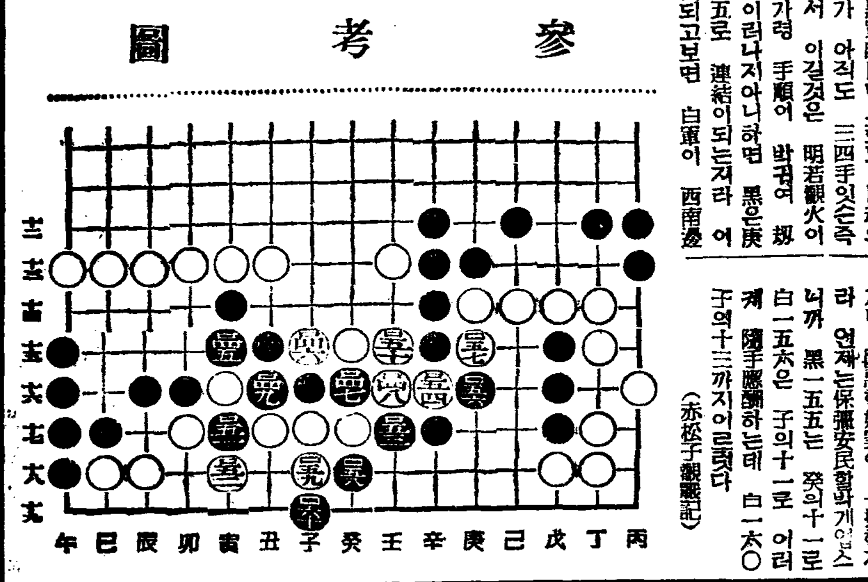

오디오

十二日 (金曜)

◇午後六時兒童劇『찌저진우산』全三景 培花女子普通學校兒童 指揮 洪銀杓

◇同六時二五分 講演 어린이新聞

◇同六時三○分 講演『力道이야기』徽文高普 徐相天

◇同七時四○分 講演(國民精神作興週間第六日) 一、敬老愛幼에對하야 蓮水城大總長 二、健康增進에對하야

◇同七時五五分 講演 一、鮮滿拓殖監事 高元勳

◇同八時一○分 舞臺劇ー京城府民館으로부터中繼ー『카츄샤』 第二幕 二幕配役 裁判長孟晩植 檢事沈影 書記金玉 카츄ー샤 南宮仙 보치코아 李白姬 지몬듸ー리카 李載玄 네코류도프 公爵徐月影 陪審長李軒 敎師李元根 大佐宋在善 商人太乙

第一放送

◇午後○時五分(東)輕音樂

◇同六時(城) 童話

◇同六時二五分(平) 墨山漁村

◇同七時三○分(城) 講演

◇同七時五○分(東) 同

◇同八時二○分(東)講話

◇同八時五五分(大)浪花節

十三日 (土曜)

◇午後○時五分(東)輕音樂

◇同一時一五分 家庭時間『節約할수잇는家庭用品』 京師 [illegible]

◇同一時 레코ー드音樂

◇同六時 하ー모니카二重奏 和 順 一、散馬行進曲…瀨戶口藤吉作曲 二、行進曲『騎馬兵』…로카엔作曲 三、少年團行進曲… 宋一九編曲 四、鬪牛師의行列…스ー자作曲 五、칼ー王行進曲…칼ー作曲 六、行進曲『쌀매追擊隊…金坡國編曲 七、觀兵式行進曲…吉本光藏作曲

◇同六時二五分 어린이新聞 宋金一坡 亢園

◇同六時三○分 講演 力道에對하야 徐相天

◇同七時三○分 講演(國民精神作興週間第七日)『報恩感謝國民親和』『國民精神作興運動과 朝鮮民衆의時局認識』 南朝鮮總督

◇七時五○分 (譯講)田中德太郞

◇同八時一○分 軍歌工夫『勇敢한水兵』 鈴木美合唱團 鈴木美佐保

◇同八時一五分 古談 指揮鈴木美佐保

◇同八時二五分 安達의由來 張志浩

◇同八時五五分 伽倻琴散調와倂唱 一、散調 二、진양조나、중모리 다、자진모리 二、倂唱 가、短歌 大丈夫 나、役中流 다、제비略插記

杖鼓 韓成俊 李素香

第二放送

◇午後○時五分(城) 레코ー드

◇同六時(大) 童話

◇同六時二五分(城) 講演

◇同七時三○分(東) 管絃樂

◇同八時(東) 戰況報告

◇九時(東) 時事解說

◇同九時一五分 時調 一、平時調 二、辭說時調 三、지름 [illegible]

◇同九時 軍歌工夫『勇敢한水兵』 鈴木美合唱團 鈴木美佐保

[illegible] 外[illegible]若干 劇團中央舞臺 [illegible] 劇色及演出 延鶴年

民[illegible]組合長徐載大 [illegible]

十四日 (日曜)

◇八時五分 (東) [illegible]

◇午後○時五分 歌曲 一、羽調 二、羽樂 三、界樂 四、界樂 五、編 徐山玉 崔竹香 金相淳 金永根 金一宇

洋琴 大笒 杖鼓

◇同一時二○分 레코ー드音樂

◇同六時 童謠 一、가을(金) 二、꼬맛(金) 三、밤새울하고 다가(崔) 四、무지개(金)五、꼬부랑할머니(金) 六、어린음악대(朴、崔) 七、우숨(金) 八、영감님(金) 九、베누질선(崔) 十、개고리(朴、崔)十一、자장가(金)

金榮熙 崔溪順 朴貞姬 鄭昌姬

伴奏

◇同六時二五分 修養講話 佛專 權相老

◇同七時三五分 獨唱 一、저살리花園에 해 愛蘭民謠 二、들으라종달새의노래 슈ー베르트作曲 三、하수언 安基永作曲 四、小夜曲 모스코프스키作曲 五、하이킹의노래 安基永作曲 六、歌劇『사랑의 魔藥』中에서 도니체티 作曲 七、夜曲 남쪽내흐르는도늘 데와作曲

피아노伴奏 李興烈 安基永

◇同八時 唱劇調 一、孔明出師 二、短歌人生歌

金昌龍 韓成俊

鼓手

◇同八時三○分 古談 飴商의神通力 崔是源

◇同九時 (平)西道歌謠 一、긴난봉가 二、자진난봉가 三、變調난봉가 四、景福宮打鈴 五、開城난봉가 六、開城打鈴

崔明仙 李朋烈

第一放送

◇午後一時 吹奏樂 (自治鋼管)

◇同一時二○分 (東) 映畵劇

◇同六時 (臺北) 스켓취

◇同七時三○分 (旭)驪隊歌

◇同七時四五分 (東) 라듸오드라마

眼에도 慰問使를

黃塵에시달리고 硝煙에傷한皇軍將士의眼에…

愛의慰問使 스마일을 보냅시다!

北支에 上海에 力戰奮鬪、睡眠의겨를어업는皇軍將士의눈에얼마나 過勞에빠저잇는가는 想像以上일것으로생각됩니다그러고 廣漠 끗업는原野에불어닥치는 砂塵、濛濛하거視野를 掩襲하는 砂煙의刺戟은 結膜을害치고 眼球를 傷케해서 充血炎症의原因이될것입니다

銃後의 여러분……적어도 慰問袋에 소말일만은한瓶더너어서 皇軍將士의눈에、慰安의微意를밧칩서다!

스마일은 眼科領域에 엣서서 最新의 處方으로되여、그優秀한殺菌、消炎作用은結膜炎、도라호ーㅁ가튼眼疾을 治療하고 豫防하는同時에 眼의 疲勞充血混濁을 消退식히고 視力을 明快히하는 새로운 眼科藥으로서 好評입니다!

新銳한眼科治療劑

スマイル

스마일

全國藥店에잇슴 廿五錢·四十五錢

總代理店 株式會社 玉置商店 東京 [illegible] 大阪 [illegible]

輕便한新容器

瓶은硬質가라스·마개는 구쓰다배 루가·自動點眼의式容器는 어느때 어데던지한방울식 愉快하게點眼 할수잇슴

推奬 醫學博士 中村榮先生 醫學博士 仁藤隆作先生

中部版

戰勝祝賀式과 時局講演盛況

[楊水] 금번 태원(太原)함락과 아울러 상해방면의 전첩을 축하키위하야 지난구일오후 한시부터 양수공보교(楊水公普校)내에서 일반학생과 유지다수가 참석하야 성대한식을 거행하고 이어서 축하행렬을 한후 동세시에 맛치엇다한다 그리고지난십일 정오부터 경성방송국에서 가「支那事變과時局講演」이라는 제목으로 장시간에 일오는열변을 토하야 오레어청중에게 만흔감명을 주엇다

十年來의 조흔現象
京畿에 傳染病激減
清溪川往十里等地의 菜蔬洗滌禁止와 戶別的豫防注射効力至大

최근경기도 위생과의 조사에 의하면 지난일월부터 시월까지 의시내에 발생한 장질부사(腸窒扶斯)환자는 총수이백팔십오 명인데 이것을 소화칠년이후오년간의 평균수인 구백이십사명에 비교하면 약칠할이격감되여잇서 이러케 그환자가 적어진것은 최근십년간에 처음가는 조흔현상이다 이것은 그동안의생당국이 예방주사 보균자검색이며 전염병실잇는병원의 취체와 호별적 호구조사등으로 노력한결과이며 특히 시내위생의 가장 큰암종이던 청계천(淸溪川)에 청원순사(請願巡査)한명을 전속식혀서 채소재배와 그세척용수기의세척을 금지하고 독섬(纛島) 왕십리(往十里) 마장정(馬場町) 행당정(杏堂町)에 채소소독장을설치하고 공동우물을연중하게 소독한결과인데 이번의조흔성적에 한층더 힘을어더 금후는일층 더그방역진에 박차를가하게되엿다

江原道內有等道路 最初의品評會開催

[伊川] 강원도에서는 금번도내 이십일군의 유등도로(有等道路) 품평회를개최한다는데 도내각군에서는 대대적으로 활동중이다 이천군내에서는 품평회개최 착지에 만전을다하고잇다는데 이천평강선 이천철원선 이천안협선의 각 도로에 대하야 전부 부역으로 사리(砂利)를 깔어 군내 도로에 대하야 면목을 일신코자 한다는바 유감이 업시 완전히 하야주지안는때에는 문제가 되리라고 한다 그리고 도내전반적 도로품평회는 금번이 처음이니만치 먼저당국에서 교량가설에대한실시부터 하야주기를바란다고한다

警戒管制下의 仁川
防護團成績良好
警報를듯자全團員活動敏活
燈火管制도萬全可期

[仁川] 지난십일일 오후세시부터 조선방면에 적기가출현하얏다는 경보를받게되자 인천에서도 이에 대한 경보를 받고 전인천구역의 동회관계는 만전을다하야 상상이상의 호성적을 내이엿다는데 특히 과반연습당시에는 가장불량한 성적을내인 북(北)분단구역에는 특히 동분단장 김태훈(金泰勳)씨의 각별한 노력으로 여러중에잇는 동구역의동회관계가 가장양호하엿스며 수천단원이 총동원하야 교통경계등 각부문에 미흡한활동을하야 연습에는 놀나지안흘수 업다한다 [總督府檢閱濟]

愛國機水原號基金 豫定額을超過

[水原] 애국기수원호는 일반주민의열성으로 예정액을초과하엿스므로 불일내에 애국기수원호는 수원경성간에 나타날것이라고 일반은 기대하고잇다한다

養老院과保育院에 代表者派遣慰問
京畿道廳各課職員中에서 敬老愛幼實踐으로

십이일은 국민정신작흥주간중의 경로애유(敬老愛幼)건강증진(健康增進)일에 해당함으로 경기도에서는 이날오후세시부터각과에서 수명식 도청대표를뽑아 가지고 경성양로원(京城養老院)과 경성보육원(京城保育院)의 일곱곳을 위문하고 과자와떡을증정하엿다 그리고 도청원을 대표하야 각과장은 도청일요일을 위시부터 등산복군대원을 방문하엿다

太原陷落祝賀 提燈과旗行列
防空協定도兼祝

[伊川] 태원이 함락되자 강원도이천군 팔만여명은 이기쁨을 이기지못하야 지난십일 조서환발기념일을 기하야 군내십일면에서전부기행렬을하고 봉축만세로써 군내진진포로에 전승의기분이 넘첫스며 특히이천공립보통학교에서는 십일오전구시에 이천소학교전에서 판민학생 천여명이 회합한가운데 황거요배를하고 강군수의 조서봉독 충동서명강록을하고 이어서 태원함락경고를 이천면장 최각진(崔珏鎭)씨가신단에서 엄숙히 이천면민을 대표하야 봉고를마치고 일독이(日獨伊)삼국 방공협정(防共協定)에 대한회를 금치못하야 이봉고

[春川] 지난십일일 태원함락 축하와아울러 삼국방공협정(三國防共協定)을 축하하는 의미에서 신사참배(神社參拜)가행렬(提燈行列)재등행렬(提燈行列)축하연(祝賀宴)을 기하야 판민학생수천명이 출동하야 전에볼수업는 대성황을 일우엇다

春川서도祝賀行列

[春川] 지나사변(支那事變)에서 황군의 전과를 일반은 소득하는일방 교통시간하고라도 천경찰서에서는 곳 환자의집을 시 이천경찰서에 보고하야 이 한경과 장질부사로 판명되야즉 일의원(和一醫院)로의사가 진단 진료하고잇다는데 지난십일 화

腸窒扶斯發生
伊川武陵里에

[伊川] 한절기를당하야 어천경찰서관내에서는 전염병예방상 만전을다하야 비상시국에 건강보국의 정신을 함양하기위하야 재소와 의사의생에게 전염병예방상 조금도방심업시 엄중히하야 오고잇든이 이천군북면무릉리(武陵里) 백팔십번지 김래선(金來善)(二○)이가 장질부사에 걸리여 한달동안 신음하고잇스며 김래선의장남 금년다섯살된 남아도 병중에잇고 검 에서의 어우쥬에도 환자두명이 게되야 오는십삼일 오전신시부 러는 송도에서 준공식을 거행키 로되엿다는데 동도로는 판평도 로가 널비최미를로부터 심이미 미록에 공비칠만원이며 제이산업도 로를 송도외에도 일대산판을 정하려라한다

仁川의兩大道路
十四日에開通式
仁川府의第二産業道路와 松島觀光道路竣功

[仁川] 인천부구역이 확장된이래 인천부에서는 지역의 산업 비를 드리여 신부구역에제이산업 도로와 송도(松島)관광도로를부 설중에잇든바 근근 준공되야 오는십삼일 오전십시부 터 이천이백미터로 공비십칠만사천 팔백팔십원에 달한다는바 동도로는 현재 널비최미를로부터 심이미 로를 송도외에도 일대산판을 정하려라한다

第四回全朝鮮아마拳鬪選手權大會
兼 比律賓派遣代表選拔大會(朝鮮豫選)
時日 十一月二十二日과二十三日午後七時
場所 太平通朝鮮日報社大講堂特設링
申請 十一月二十日까지 京城府南大門通一丁目二十六番地 同聯盟事務所로 (電本一九四四)
主催 全朝鮮아마拳鬪聯盟 後援 朝鮮日報社

普天敎徒의殘黨
江華署에서四名逮捕
秋收後의農村에서出沒中에

[江華] 백백교사건의 일단락을 보자 일반의 민심도 차차가라 안고 또한 농촌의경제상태가윤택한활동을 타서 다시보천교(普天敎)의잔당들이 강화군내에 출몰하야 어리석은 농촌민들을 속이고 시국을 표방한비합동시에배를 채오다는 소식이 돌고잇서 일반들은 그들의행동을 주의하고잇다는바 지난구일오후세시경에 이르러 주소부정의 서원종(徐元鍾)외세사람을 모처로부터 체포압래한 강화경찰서 고등게에서는 방을 새워가며 취조를 진행중이라하며 파면 범죄의범위가 언의정도에까지나 이를가하야 일반은 만흔 흥미를가지고잇다고 한다

車賃一割引下
各線增發斷行

[春川] 강원도는 산간지대이라 철도망(鐵道網)의 혜택은 공사중인 동해선 (東海線) 중앙선(中央線) 경춘철도(京春鐵道)이외에는 이러타할만한것이 업슴으로 자연히 자동차업(自動車業)이 발달되엿는데 강원도(江原道)에 중앙선이 개통될 때까지이르럿다 그러데 회사측에서도 여러방면으로생각하야 경춘간(京春間)은 부득이한 사정이니 할수업스나 춘천(春川)거진 (경춘자동차)회사(京春自動車會社)에서 매수하야 경춘철도에 은 차임(車賃)인하를 기대요망하게되엿는데 회사측은 경성(京城)춘천(春川)간 삼원이라는차임은 현재사철(私鐵)이일『키로』에상천일리임으로 현재이하로인 하하면 금후 경춘철도(京春鐵道)에 영향이 된다고하야 지금이일 경우에주일을하야 오후 한시부터 시내동양극장에서 판내에사는 팔십세이상의 고령자 일백사십육명을 청하야 경로회(敬老會)를 열엇는데 그여

八十歲以上高齡者
百四十餘名招待
今日西部敎化區에서

시내서대문 판내에잇는 서부교화구(西部敎化區)에서는 십이일 경로회를 개최하엿다 흥으로 죽첨(竹添)공보교등 각초등학교아동들의 창가 유희 무용등을 구경식히는등 경로의 아름다운 풍속을 여실하게 실행하엿다

트럭에서떠러저 助手一名死亡
揚平郡楊根에서

양평군 갈산면 양근리(楊根里) 사백사십사번지 신용선(辛龍善)(二○)이는 십일일오후다섯시경에 운송업하는 고 회진(高會振)소유의 화물자동차 경(京)칠천이백팔십이호를 운전하고 갈산면오빈리(梧賓里)가도 물건행중에 간조(間組)인부신전 (新田)이란 사람이 중도에서태워달라고 할으로이를 조수대에 태우고조수인박필재(朴弼在)(二○)는자동차『스텝』에 매여달려가다가 잘못되여 떠러져서 머리를깨트리고 중상을 엿엇는데양주읍에 들어가서 아홉시경에 드되여 절명하엿다

色衣着用獎勵

[楊州] 양주경찰서(楊州署)관내 도면(道面)에서는 위생기에도 러가자 색의장려를 철저히하기위하야 지난 십일 의정부(議政府)장날을 기하야 각촌에서나온 한동인은사람 수백명을 양주서구내에 인치하야 색의장용의효과 가잇슴을 해설식혓는데 앞으로도 철저히 장려하기위하야 수 시로이것을 실시하리라는바 일반은 반듯이 색의를 착용할것이라한다

結核病豫防宣傳
江原道平康郡에서도

[平康] 금번 강원도주최로 전도를 통하야 사백사변중 제삼위를 점령하고잇는 결핵병예방에 대하야 평강서에서도 적극적으로 그예방선전에 로력하고 잇다할은 봄보다 기보한바 이결핵은 특히소년기에잇서 그발육을 침식하야 십오세로부터 이십오세까지 만흔생명을 빼앗기는바 국민병으로 조선내에서 일년간사망률이 사만명이나된다는데 그예방에잇서서는무엇보다도 서로 자각하야 병에걸니지안토록 주의하며 공중도덕을 준수함이가장 적절하다고하다 평강에서 선전주간에 실시사는 다음과갓다

結核豫防宣傳實施行事 一、郡內淸潔法實施 一、衣類寢具의日光消毒 一、接客業者의健康診斷實施 一、一般의無料健康相談所開設 一、宣傳「포스타」『痰吐壺』의撒布配付 一、宣傳用立看板建設 一、宣傳用廣告文揭示 一、郡內各部落民에宣傳講話及座談會開催 一、接客業者에 宣傳肩章을附케할것 一、各官公署學校長에各其宣傳實施方依賴 一、宣傳用『마ク』의販賣 一、交通機關에依하야宣傳 一、邑內市場日에街頭宣傳 一、樂隊에依하야宣傳비라撒布配布

地方人事

▲永澤有喜氏(鐵原府法院出張所主任) 新任人事次本社楊州支局來訪
▲佐藤漸治氏(楊州警察署警部補)新任人事次本社楊州支局來訪

[...] 十一月中旬 [...] 十一月中旬 ▲春川、鐵原間 春川發 午前九時 ▲春川 鐵原間 春川發 午前九時 鐵原發 午後五時十分 ▲內金剛行 春川發 午前七時 末輝里發 午前八時半分

畵家의外交員
書畵를賣却橫領
開城署에서逮捕取調

[開城] 현주소 평양부 교구정(平壤府橋口町)사번지에 출생 (假名)외 이십오명에게 팔어그 대금으로 이백육십원을 횡령소 비한사실이 잇섯든바 지난구일 개성경찰서에 발각되여 그는체 포되고 말엇다한다 동본정(東本町) 최규정(崔圭亭) 주홍렬(朱弘烈)(二○)은 평양 영정정(榮町)일백십이번지사는 창본홍(昌本弘風)화가의 외교원으로 작년으로부터 금년팔월까지 그의명작을 개성에 가지고와서

郵便貯金增加

경성저금관리소에서 취급한시월중의 우편저금의 신규예입(預入)인원은 삼만일천팔백이십이명이고 도전불(受拂)인원은 일만 예입총액은 팔백칠십만구백여원인데 시월중의 원이고 차저간총액은 칠백오십록만이천이백오원이다 시월말현재의 예금자수는 삼백십팔만오천팔백이십륙명이고 그예금총액

興奮에抹殺된母性愛!
맛동세發惡에激憤
제아들에게藥사발암겨죽여
春川郡某農家에일러난無智한家庭悲劇

[春川] 무지한흥분에 불부리로 자기아들에게 양잿물을 먹여죽인 어미답지못한어미가잇다 춘천군서면덕두원 (春川郡西面德斗院)에거주하는 합재흥 (咸在興)의처리씨 (李氏)(二三)는 그의 맛동서류씨(劉氏)와가티 지난칠일나에동리김모(金某)의집에서떡방아를찟는중 전기리씨는 한살먹은 자기애가하도우니까 젖을 먹이러 집으로간동안 류씨(劉氏)는 그의아들장손(長孫)(三)이 가실수하야 방아에머리를 다첫는데 때맛츰전을먹이러갓든 리씨가오자 맛동서인 류씨(劉氏)는 크게노하야 자기의애만중하나 고 네가 젖을먹이러갓기때문에 이와 가티 우리아들 장손이가 다첫다고 발악을 하며 야단을 칠으로 전기리(李氏)씨는 비관하고 그날오후네시경 이어린것이 업섯드면 내가공연한 욕설을 듯지아니하엿스리라하고 양잿물을 먹여서 그어린것을 죽여버 렷는데 어사실을알게되자 춘천서점중사법주임(田中司法主任)이하 서원이 현장에출장하얏는바 리씨(李氏)는 살인(殺人)이라는 무서운죄명하에 자기손으로죽인 사랑하는 어린것의 생각으로반 실신된재 차되친 류씨장신세를 지고잇는데 취조하는 경관으로 하여금 눈물을머금케한다고한다

사천오백십팔만륙천원 (春川) 십구원에 달하여잇다

長篇小說 花冠【100】
李泰俊 作 金奎澤 畵

새정렬 (六)

동옥은 자간 눈을 감아 버리엿다 그 겸손 구은 얼굴을 상상해보앗다 침묵을 드리빗는 병사와 가리 그의 노력이 띠해 보이기도 햇다 동옥은 쓴 웃음을 짓고 다시 이때를 계속해 읽어보다

『……그러나 나는 오늘부터내 자신에게로 돌아오러합니다 거기는 두가지 이유가 잇습니다 첫재는 내자신이 더 남의 행동만으로는 견될수업게 다 둘재로는 배련헌씨가 최근에 와서는 동옥씨만을 사랑하지 안는 때문입니다 여자면거를 자기의 금력이 허락하는대로 나자하게하고잇슴니다 그런너자에게 순진한동옥씨가 유린될가바 도리허의 운을 느끼게된 때문입니다 그는 최근에 와서는 기회만 잇스면 동옥씨의 몸을더럽혀 놋는것만으로도 만족하고 말 것과 마차가지로 저도 어미정혜진 문제라 움직일시기가 지나가버린것입니다 그리 아시고 이후로는 최창우씨자신을 위한것으로라도 뻬여나루서가릇 오직 피차에 불쾌한 기만한 행동을 떨어주시기바랍니다』

편지 결코 움직이지 안흘실다고 저쪽에서 온 편지는 아궁이으로 가지고 나가 살타버리엇다 마음은 불살라버릴수 잇는 편지와는 달리 얼른 가실수가 업기는 하나 동옥은 인봉의마음을 생각해주는것으로 다른모든것은 어즈러라 하엿다

『지금 인봉이가 저이오빠를생각하는 마음이 얼마나 아플가?』

동옥은 생각하면 자기는 인봉을 다려다노코 너머나 딴생각만 하는것 갓다 동옥은 머리를 흔들어버리고 인봉의 책상으로 간다

『나는 인봉의 멍어리를 입어서 어엽분 한번 어나는 인봉을 노코 인봉의 앗다 이 누이 이 부르지! 마치지못한다

『모르는 단자 잇스면 내 자 국을 주의하시기 바랍니다』 하엿고 끄테가서는 이러단도직 입적인 언구가 씌여 잇는것이 다

『나는한두번 본것으로 어린감 정이 생긴것은 아닙니다 나 처럼 동옥씨를 여러번 만 낫고 나처럼 동옥씨를 자세 히 봐온 남자는 드물것입니다 나는 일시기분이 아닙니다 내 가슴속에는 동옥씨로 꽉 차잇습니다 내 영혼도 독 옥씨에게 의지해 사는지가이 미 오랩니다 한낫 유행하는 연애가 아니라 나에게 잇서 선 살고 죽는 문제입니다 동옥씨? 어찌하시렵니까? 저를 사랑해 주실수 잇습니까? 업습니까? 간단히 대답해주 십시오 제게 진정이란것을 표 시하기 위해 내 손가락하나 를 물어 피로 내 여홍을쓰읍 니다』

동옥은 아조자리에서 담장을 썻다

『배일현씨에게 편한것, 최창우 씨자신에게 편한것 모두 자 세히 일러주셔서 감사합니다 어떤 편지만은 진정이신것을 밋고 저도 죽서 답장을 드 리는것입니다 저에겐 그런 문제가 여며다 처리되여잇습니다 단념해주시기 바랍니다 최창우씨자신이라도 어미 한 여자와 어떤 문제가 약속 된 여자라면 다시는 천하업 는 여자가 와서 무어라고하 문을 먼번이나 되읽어보앗다

『영어교원 월급 칠십 원 삼십오원은 인봉에게 부 처주고 삼십오원으로……』 혼 벼 비진 못할거다 그러나 비 단양말 대신에 무명양말을신 더라도……그러라! 내 발이 비단을 신지 못하는 대신 내 하-트는 하나님이 주시는 비단에 째열수 잇는것 아닌 가!』

동옥은 어서 그런 기쁨날이 실현되기를 바란다 더구나 하 로는 어느 잡지에서 어느 찻 집에 여급(女給)을 모집하는 광 고문을 읽엇다

──일하지 안흐시렵니까?

자기가 일해 사는것처럼 든 든한 생활은 업습니다 사람 은모두 일하며 사는데 낙이 잇고 어떤 일에던지 그일자 리에 만족하고 명랑하게 봉 사하는데만 현대여성의 의의 가 잇는것입니다 더구나 일에 는 반드시 보수가 잇고 손 쉬어련 절대로 업습니다 나 오십시오 우리 일하지 안흐 시렵니까?──

동옥은 자기가 꼿 그 차점 으로 자기나왓것처럼 어 광고 문을 몇번이나 되읽어보앗다.

今秋最高の文藝映畫
(三田文學所載改造社出版)
原作 石坂洋次郎 監督 豐田四郎
若い人
大日方傳・市川春代・夏川靜江主演
英百合子・林千歲・山口勇助演
東京發聲製作・東寶映畫提供
新選組
河原崎長十郎・中村翫右衞門・山岸しづ江
山縣直代主演・前進座・東寶提携作品
木村莊十二監督・東寶映畫提供
紐育の顔役
メーベル・ウォーカー・ジョン・ホウワード ・ルイス・ストーン
アンナ・スチルマン・テレンス・クーパー
ハリウッド・トランタ作品 日本語版
十三日封切 換氣溫風 暖房完備 大人五十錢 小人學生 三十錢
若草劇

北支經濟一瞥 ⑥ 洪鍾仁

北支五省人民 七─九割이 農民
自作農이 絶對多數

北支五省의 人民的構成은 어떤 狀態에 잇는가 하는 것을 살펴보는 것은 經濟問題를 爲하여서 뿐아니라 여러가지 方面으로 重要한 參考資料가 될 것인데 그 人民의 七割 乃至 九割까지가 農業者이라 前回에 잇어서 農業社會의 構成을 一瞥한 것이나 農業者의 檢討와 아울러 當局 民國廿四年 申報年鑑에 依하여 考察하여 보는 것도 한 重要한 參考가 될 것이다 이제 北支五省의 人口와 農業人口를 보건대 다음과 같다

(民國廿四年 申報年鑑에 依함)

▲山東省 總戶數 [illegible]戶 農戶數 [illegible]戶 農戶對總戶比 [illegible]% 農民人口 [illegible]人
▲河北省 總戶數 [illegible]戶 農戶數 [illegible]戶 農戶對總戶比 [illegible]% 農民人口 [illegible]人
▲山西省 總戶數 [illegible]戶 農戶數 [illegible]戶 農戶對總戶比 [illegible]% 農民人口 [illegible]人
▲察哈爾省 總戶數 [illegible]戶 農戶數 [illegible]戶 農戶對總戶比 [illegible]% 農民人口 [illegible]人
▲綏遠省 總戶數 [illegible]戶 農戶數 [illegible]戶 農戶對總戶比 [illegible]%

이 統計에 依하면 農民이 山東省가 높은 것은 거이 八十九%로、九割에 갓갑고 河北도 八十五%、山西도 八十二%로 人口가 稠密한 點으로 보든지 民度가 開發된 點으로 보든지 五省中 主되는 地位에 處하여 잇는 三省의 人民的土臺가 全혀 農民에 잇다는 것은 注目할 바이다。

◇

그러면 農業人口의 階級的構成은 어떤 것이냐 하는 것이 우리의 알고저 하는 바가 되지 안흘수 업다 이제 民國二十二年의 統計(申報年鑑)에 依한 小作、自作、自作兼小作農의 各地를 보면 다음과 갓다

▲山東省 小作農 一三% 自作農 七〇% 自作兼小作農 一七%
▲河北省 小作農 一三% 自作農 六八% 自作兼小作農 一九%
▲山西省 小作農 一八% 自作農 六〇% 自作兼小作農 二二%
▲察哈爾省 小作農 四二% 自作農 三二% 自作兼小作農 二六%
▲綏遠省 小作農 二六% 自作農 五二% 自作兼小作農 一九%

이것으로 보면 山東 河北 山西에서는 自作農이 絶對多數를 占한 것에 多少驚異의 感이 업지아니라 封建社會의 歷史가 오랜 中에 現代에 이르는 最近까지도 軍閥 土豪 劣紳의 跋扈가 滋甚하다고 들엇든 그 땅의 農業人口로서 그만큼 自作農이 多數를 占하엿다는 것은 우리의 先入感을 고치게 한 바이엇다

以上의 統計에 依하여 三年間의 推移를 보건대 民國二十年부터 二十二年까지에 山東과 河北은 自作農이 漸次로 增加하고 잇엇슴을 볼수 잇다 卽 山東은 三年間에 自作農이 六七%에서 七〇%로 되고 反面에 小作農은 一四%에서 一三%로 自作兼小作農은 一九%로부터 一七%로 各히 減少되엿다 河北省도 自作農은 六七%로부터 六八%로 增加되고 反面에 自作兼小作農은 二〇%가 一九%로 減하엿다 이런 것은 近年 그 땅의 政治가 어떠한 것이엇는가는 알수 업스나 이 統計를 그대로 미들수 잇을진대 農業社會의 階級構成만은 조금도 變하지 안엇다고 말하지 안흘수 업다 그리고 朝鮮에 比하면 거이 反對되어 잇는 이러한 統計數字는 民富의 程度가 相當히 彈力을 가진 것이라고 할수 잇다(계속)

世界各國의 米收穫 約七億石으로 推定
爪哇서는 매달 심어 매달 收穫
日本의 產高는 第三位

【東京】農林省米穀局에서는 世界各國의 米產額과 그 輸出狀況에 對하야 調査中이든바 요지음 모은 것에 依하면 昭和四年乃至八年平均 米產額은 約七億萬石으로 推定된다

▲支那 二億九千七百萬石
▲英領印度 二億一千五百萬石
▲日本(朝鮮、臺灣包含)八千二百萬石
▲爪哇及마두라 二千五百萬石
▲佛領印度支那 二千四百萬石
▲暹羅 一千九百萬石

의 順位이다 그리고

米輸出額 을보면 世界總額이 四千五百萬石으로서 輸出順位는

▲英領印度 一千五百萬石
▲暹羅 九百萬石
▲佛領印度 八百萬石
▲香港 五百萬石

이며 輸入은 總額이 四千二百萬石으로서 그中 二千八百萬石은 亞細亞各國에서 占코 잇는바 特히

▲支那 七百萬石
▲香港 六百萬石
▲英領馬來 五百萬石
▲蘭領印度 四百萬石

의 順位이다 以上米產國은 모다

播種收穫 을달리하고 잇는데 英領印度의 一般米는 夏、秋、冬의 三期로 分하야 夏米는 一、二月에 播種하야 五、六月에 收穫하며 秋米는 五、六月에 播種하야 九月에 收穫하며 冬米는 五月로부터 八月까지에 播種하야 十二月부터 翌年一月에 收穫한다 緬甸米는 四期로 分하야 冬米는 十二月부터 一月에 播種하야 五月 春米는 三月에 播種하야 七、八月에 收穫하고 秋米는 六、七月에 播種하야 十二月부터 一月에 收穫하며 다음으로 佛領

印度支那 米는 東京米와 交趾支那米로 分하야 前者는 夏米와 冬米 後者는 早稻 季稻 晩稻로 分하고 早稻는 六、七月播種 十二月收穫 季稻는 七、八月播種 翌年一、二月收穫 晩稻는 八、九月播種 翌年三、四月收穫한다 暹羅米는 最早生、早生、中生、晩生으로 分하야 五月播을 除하고는 모두 六七月에 播種하야 十一月부터 翌年二月까지에 收穫하는바 收穫期相違에 依하야 早中晩으로 分한다 爪哇는 一年을 달러서

每月播種 하는데 가장 만흔 것은 一、二月播種으로 每月收穫하는데 五月收穫이 最多하다 뿌리질산과우로州의 高原地方에는 九月 十月、海岸地方에서는 十月에 播種하야 모두 一月上旬에 收穫한다 希臘 伊太利 埃及의 作期는 大體 日本內地와 大差업고 合衆國은 三月中旬부터 五月中旬에 播種하고 八月로부터 十月에 至하야 收穫한다

今年의 米穀金融 無制限으로 放資
鮮銀의 積極方針注目

未曾有의 豊作에 依한 朝鮮米의 內地流出激增豫想과 海運界의 非常時에 依한 船腹의 不足을 原因으로한 輸送의 不圓滑 朝鮮內米穀金融을 去益必要케 하고 新米의 朝鮮內貯藏이 各方面으로부터 必要視됨으로 朝銀에서도 如斯한 情勢에 鑑하야 本年은 米穀金融에 對하야서는 無制限으로 放資하고 積極的으로 金融할 方針을 決定하얏다 從來朝銀은 米穀金融에 對하야서는 그리 積極的이 아니엇스나 保管準備의 擴張에 依한 資金的餘裕로 倉庫米金融의 全額을 決定하는 等 朝鮮內의 米穀取引에 重大關心을 가지기에 至한 것은 注目된다

京城勞銀積騰

鮮銀調査‖十月中의 京城勞銀指數는 一九二、五인데 五四를 示하야 前月中에 比하야 一포인트 一四、前年同月에 比하야 一포인트 四포인트의 各昂騰을 示하얏다

鐵道收入激增

鐵道局十月分 鐵道收入은 旅客收入 二百五十六萬一千百七圓으로 前年同期에 比하야 三萬八千四百四十四圓의 增이오 貨物收入은 三百二十四萬二千七百二十六圓으로 前年同期에 比하야 六十三萬二千六百六十二圓의 增이 되어 合計五百八十萬三千八百三十三圓으로 前年同期에 比하야 五十九萬四千二百十八圓의 激增을 示하엿다

府內倉庫現況
個數增、金額減

京城手形交換所調査 十月中의 府內倉庫貨物出入狀況은(單位圓)

	個數	金額
本月入庫	[illegible]	[illegible]
本月出庫	[illegible]	[illegible]

本月末在庫高는 十一萬八千百四十六個 그 評價金額三百六十三萬五千七百六十圓인바 前月末에 比하야 個數는 三千七百五十個 增加이나 金額은 十六萬六千三百五十二圓의 減少를 示하엿다

郵便貯金受拂狀況

京城貯金管理所에서 取扱한 十月中의 郵便貯金의 新規預入人員은 三萬一千八百廿二人이오、全拂人員은 一萬六千四百八十七人인데 十月中의 預入總金額은 [illegible]七十萬九千四百卄圓 拂出總金額은 七百五十六萬二千二百五圓이다 十月末現在의 預金者數는 三百十八萬五千八百廿六人 其預金總額은 四千五百十八萬六千六十九圓이엇다

見本市協議會

北支及對內地의 貿易을 振興키 爲하야 ...

朝鮮產品 改良擴充
◇批判座談會

十二日午後二時商工獎勵館에서 全朝鮮資源開發 朝鮮產品改良、販路擴張의 目的으로 總督府와 各道關係者及民間取引業者出席下에 朝鮮特產批判座談會를 開催하얏다

上海에 米騷動 勃發될 念慮
極度品薄、市勢暴騰

總督府殖務局 上海派遣員原田事務官의 報告에 依하면 上海附近의 戰況은 그後 만히 進展되어 只今엔 上海가 完全히 我軍의 包圍下에 잇고 歐米人의 對日感情도 顯著히 緩和되고 租界警察의 支那人巡捕等도 自進하여 街頭에 散見하는 排日포스타、壁報의 類를 剝取하고 一般支那人은 이를 袖手傍觀하고 잇는 狀態이다 그런데 支那側의 米穀統制委員會解散後 米價는 暴騰하고 大端한 品薄으로 米穀騷動의 勃發이 念慮되고 잇다

經濟界消息

○日本化學의 鎭南浦工場近間認可‖日本化學의 鎭南浦工場은 資金調整法에 依하야 設立이 危殆되엇스나 過般來 總督府當局이 朝鮮內特殊事情을 說明하고 農林、大藏兩省과 折衝한 結果 諒解가 成立되어 數日中에 認可될 모양이며 農林局에서는 原料燐鑛石陸揚準備도 잇서 그 決定을 苦待코 잇는바 同工場竣工은 明秋로 보인다 한다

고무市勢安定
原料品薄이나 過高訂正

고무原料品薄으로 一時市場에는 騷動이 잇섯스나 그後全國的으로 五千噸의 輸入이 許可되어、이것을 業者에게 分配키로 되엇스므로 一時騷動은 平靜해지고 產地에서 五十四、五錢하든 市勢가 品薄으로 一時八十三、四錢을 唱까지 잇섯스나 이제는 一切思惑을 不許하므로 市中價格은 當分間成立되지 안코 業者에게 分配하는 價格은 產地價格에다 運賃及輸入業者手數料만을 添加키로 되엇스므로 豐富한 原料配給을 希望할수 잇서 分配되는 原料는 거의 最低價格으로 買入할수 잇게 되리라고한다

米輸送協議會
現行標準運賃보다 六十圓引上要求
輸送協會側의 主張

朝鮮米輸送協議會에 關한 朝鮮、內鮮荷主의 協議會는 十一日午後一時부터 京城俱樂部에서 開催하고 總督府로부터 下飯米穀課長以下 關係官臨席 船會社代表와 內鮮荷主合計七十餘名이 出席하야 齋藤幹事長으로부터 協議會開催에 至한 事情을 述하고 어에 對하야 朝鮮米輸送協會代表 香春大阪商船東洋課長이 海運界의 非常時에 對하야 詳細히 說明한 後

一、如斯한 情勢下에 잇서서 鮮米輸送協會로서는 極力으로 輸送의 圓滑化에 努力하드라도 配船의 增加를 容易하기 爲하야서는 仁川阪神間現行標準運賃九十五圓을 六十圓引上하야 百五十五圓으로 하야 달라
二、京濱運賃은 어에 準하야 運賃을 引上하여 달라
三、實施期는 十二月一日부터 하여 달라

는 要求를 提出하얏슴에 對하야 荷主側의 質疑應答이 잇섯든데 結局何等一致된것이 업시 午後三時半散會하고 十二日午後一時부터 再會合協議會를 續行하리라한다

結局落着? 百三十圓으로
船會社要求는 過度

十一日의 米輸送協議會에 提示된 輸送協會側의 六十圓引上 百五十五圓의 要求는 實로 現行運賃의 大幅引上에 相當하야 未曾有의 大幅引上要求이나 船會社의 採算으로 보면 現在傭船料를 基礎로한 採算運賃의 最低限度이다 어에 對하야 荷主도 海運界의 非常時를 認하드라도 無條件으로 이것을 容認할수 업고 또 總督府의 어에 對한 意向은 아직 明示되지 안엇스나 米價와 運賃限度라는 點을 考慮하는 一方 未曾有의 豊作에 直面한 朝鮮米對策上으로보아도 如斯한 高率運賃은 到底히 容認할것가지 안음으로 結局今後의 雙方折衝으로 現行보다 三十圓引上인 百二十五圓乃至 百三十圓으로 落着되리라고 보이는 모양이다

無限大의 輸送責任
船會社에서 저다
荷主側의 要求强硬

朝鮮米輸送協議會는 前日에 어서 十二日午後一時부터 京城俱樂部에서 續行하기로 되엇는데 前日의 協議會에서 輸送協會對荷主와의 質疑應答에 잇서 荷主側은 配船의 責任은 輸送協會에 잇고 無限大의 輸送을 保證하라고 要求하얏슴에 對하야 輸送協會側은 非常時에 잇서서 如斯한 責任을 絶對로 지키어렵다고 一蹴하얏는데 結局午後의 協議會에서 荷主側은 今後 月別移出推進計畫을 作成하는 同時에 輸送協會側은 配船의 最大限度可能噸數를 算出하야 十二日의 協議會에 提示하고 輸送上 對策을 協議할 양인데 協議會成否의 鍵은 運賃보다도 이 點에 잇다고 推察된다

鴨江汽船計畫

鴨綠江水運의 事業着手는 必然的으로 安義兩地帶의 鮮滿一如의 推進力이 되어 最近은 鴨綠江上의 舟運汽船經營의 鮮滿兩事業을 統制하는 新機運을 釀成하얏다 現在、朝鮮、滿洲雙方에 모다 上流에 通하는 定期航路를 가지고 잇고 最近 此等을 合하야 鴨綠江汽船을 創立合併하고 航路를 合理化할 計畫인데 右는 鮮滿의 水路協定上으로도 조흔 事態라하야 目下 祕密裡에 關係者間에서 準備中이라한다

○義州鑛山一割四分配‖義州鑛山에서는 本月三十日午前十一時부터 本社에서 定時總會를 開하고 配當一割四分 据置案을 附議하리라고

經濟寸鐵

○非常重大時期에 잇서 公債政策을 國策的 增稅에 關한 大藏省方針은 『白紙』
○財界에서는 『一日이라도 速히 增稅의 根本方針을 알자』는 것이 希望인데 종작을 잡을 수 업서 彷徨
○增稅에 關한 것이 明確치 못하므로 『彈力이 업고 萎縮이 深刻할 뿐』
○當局도 程度가 잇고 右顧左眄도 분수가 잇는것
○當局은 어찌하랴노?

(十一月九日) ▲布木商 京城府鍾路二丁目九番地 金龍基 取引停止
解除 (十一月十一日) ▲京城府南米倉町二三番地 高原久男

今日의 市勢 (十二日)

株式 低調 波瀾商狀
前場小波瀾

閑散保合裡에도 底堅味를 不失하엿든것이 今朝外電은 休戰記念日로 入電이 업섯슴에도 不拘하고 或은 昨日關西銀行大會서 한 藏相의 演說을 嫌

後場再騰

後場은 閑散裡에 ... 東新이 百四十九圓八에 寄付後、東新이 八圓臺로 下하엿다가 再彈하야 底値에 止場하다 ... 人氣不振하야 結局 當地도 東新 百四十九圓七錢、新 二百三十三圓三 大新八十一圓五에 大引되엇다

低寄後에 反强

昨日 關西銀行大會에서 한 藏相의 演說은 何等新味가 업서 事變이 아모래도 長期에 亘할것을 覺悟하여야 하겟다는것과 同時에 財界에서도 이에 對應할 決意가 必要하다는 말이 或은 一般에게 影響을 주엇는지 底堅保合中에도 堅實味를 不失한 諸株가 今朝寄付에는 一齊下放하엿다 그러나 그만한 事情이라면 이미 周知의 事實일뿐아니라 戰局의 有利展開는 모든 惡材를 解消하는 作用을 가젓다고 보아 低價賣追擊은 警戒되어、東新百四十八圓臺 鐘新 二百三十一圓臺는 다시 買止되어 反戾氣味인 때에 南翔陷落의 報로 다시 鐘新으로부터 硬化하게 되엇는데 다시 反戾하고 보면 또 買進할 氣力이 不足한 듯이 다 시 머뭇거리게 되어 結局 아직은 小幅往來의 保合圈을 未脫한 感이 不無하엿다。이러한 事情으로 보면 追擊賣에는 妙味가 업스나 新動機가 업스면 依然上伸도 困難하야 買에도 加擔키 難하야 一般은 新低價에로의 突込이 한번 잇슨 다음에 買進될 것이 아닌가 보는 편이 만타。

東京은 地場賣

今日外電은 休會이나 大概米國株式商品도 거의 底入된 모양이어서 이러한 空氣는 商品界에 反映을 던지고 잇스나 依然內閣改造問題、大本營設置問題等의 內政問題를 尙今도 念慮하는 모양으로、金融工作에 依한 年末金融念慮는 업는데도 不拘하고 東京地場側은 依然賣込을 繼續하고 잇어서 近日의 商狀은 東軟西硬이 顯著하다。寄付를 中心으로한 一派가 東新賣를 繼續하는 限 警戒하는 側도 不無하나 內閣改造問題等이 確實히 否定되는 때에는 이 賣込反動이 意外로 크지도 모른다고한다

朝取四五分減配?

朝鮮取引所에서는 十一月末로 當期決算을 꿋막는데 十一月十日現在의 業績은 手數料收入 株式一七七、四一五圓 米豆二五〇、三七八圓 計四二八、六七二圓 卽 前期同期의 收入四十七萬六千三百五十三圓에 比하야 約五萬圓의 減收、前年同期의 四十二萬七千七百九十三圓에 比하야 大略同一하다 一方 日步收入은 七月부터 代行事務를 委讓하엿기 때문에 多少의 減收이나 이에 要하는 資金運用等으로 實際的으로는 影響이 적어 結局 今後 今月末까지의 業績을 豫想하드라도 配當은 四五分의 減配는 不免일것으로 一割二三分의 配當이 될 모양이다

國債 無材料의 傍觀

【東京電話同盟】國債는 無材料이어서 傍觀氣分이 濃厚하야 新規賣買는 見送되어 自然內外債共히 閑散裡에 無方向의 狀態를 示하야 金融情勢樂觀도 人氣를 刺戟치 못한 모양이다
▲二回四分 一〇一、三五▲二十三年物 九八、三五▲佛貨四分一 九五、六五

今日財界 (十二日)

▲米 京城期米先限 [illegible] 大阪期米先限 [illegible] 京城正米一等 [illegible]
▲金 [illegible]

期米 崩落 在米增加
前場瓦落

今朝는 日本內地米의 第二回豫想의 北海道外十一地方의 分이 一千六百八十八萬石으로 一次보다 四十七百八石으로 一次보다 겨우九厘의 減少밧게 아니되고 十一月一日殘存米는 百九十六萬五千四百八十八石으로 同年同期에 比하야 十三萬七千二百四十九石의 增加이 를 件하야 阪地는 三十二圓六十三錢인 七丁低로 當地는 二十九圓九十五錢인 二十丁低로 場을 始한 後 各店을 通한 小口買方의 投賣로 阪地二節六十錢 三節六十三錢의 小戾임에도 不拘하고 群衆賣物이 續出하야 四節八十一錢으로 低下한 後 阪地高로 九十七錢까지 跳返하엿다가 阪正 七十錢을보고 九十錢에 止場하다

後場續落

後場은 二十九圓九十三錢인 三丁高로 始場한 後 二節九十一錢으로 阪地低로 續落步調로 五節七十八錢이엇다

輸送難과 米價

今年은 朝鮮米의 大豊作으로 一般米界의 景氣을 呈하는데다가 時局의 關係上 船腹의 不足으로 輸送이 如意치 못하야 朝鮮各集散市場은 實勢의 威壓을 受하는 光景이다 勿論輸送力이 緩和되지 못하야 어느 時期까지 延引되는 때는 正米의 逐次瓦落을 豫期할수도 잇스나 朝鮮이 원악 豊作이오 또 日本內地가 比較的 凶作인만큼 去十月以來의 日本內地移出이 昨年同期보다 激增加를 示하엿슬 뿐 아니라 압흐로 方今 當局에서 協議中인 同船腹問題가 解決될 것 하면 結局 移出의 旺盛을 보게 될것이며 持米側의 態度로 본다 할지라도 豊作又는 船腹不足으로 보아서 어느 程度까지의 反落을 免치 못할 것도 하나 그러나 쌀의 事情을 떠나서 環境의 모든 情勢를 考慮치 안흘 수 업다 하야 집짓 賣惜하는 모양이므로 米價는 容易히 低落을 許하지 안흘 모양갓다

市場六感

(米)…今朝는 日本內地米의 第二回豫想의 一部發表가 되자 當地는 依然約五十丁이나 反落◆此는 當地의 取引高關係도 엇지안커니와 朝鮮米의 二回豫想이 百五十萬石이나 增加되리라는 說에 더욱 賣氣旺盛▲그러나 阪地는 僅히 十丁低落으로 反히 十餘丁의 昂騰을 示하엿스니 大體環境을 度外視하지 못하는 모양▲何如間 第三次까지의 發表를 完了하기까지는 此現象을 維持하다가 그後에야 大勢가 左右될 모양이다(鄕山)

(株)…今朝는 低寄後反高로 多少明朗氣味나 依然保合圈內의 浮動◆東京情報에 依하면 今週의 暴落은 內閣改造說에 因한 모양인데 內閣改造說은 一派의 策動인것이 거의 判明되어 近衛首相은 現狀을 維持키로 決定하엿다나▲또 지난 九日에는 馬場內相秘書官이 東株에 電話를 걸고 市況이 어떠냐고 물엇다고 하며▲요좀에는 參謀本部에서도 每日株式商況의 報告를 맛기로 하고 商況이 나쁠때에는 재미업슬것이라 한다고!▲如何間 新動機에 부드치지 안는 限 保合商狀은 結局 이 低迷商狀은 어 反動이 한번 잇고야 말일이 아닐가▲그러나 目前은 突込하면 買출 順序일듯하야 低價待買를 할 賢明할가?(金剛城)

二回豫想發表 減收率이 僅少

一般米界에서 期待하여 오든 日本內地米의 第二回豫想은 昨夕農林省으로부터 北海道外十一地方의 分인 第一次發表를 하엿는데 그 數量은 一千六百八十八萬四千七百八石으로 第一回豫想에 比하야 僅

朝取期米取組內容

	◆賣方	◆買方
當限	[illegible]	[illegible]
中限	[illegible]	[illegible]
先限	[illegible]	[illegible]

正米 區區이나 底堅

京城閑散 定期下放에不拘코 目前鮮米第二回收穫豫想發表를 압두고 取引은 閑散을 呈하야 不變唱이다 ㊂三等三〇、八〇 四等三〇、六〇 一等白米 一二、四

仁川保合
釜山不動
大邱保合
群山下放
木浦下押

株式

◆朝取短期 [illegible]
◆東京短期 [illegible]
◆大阪短期 [illegible]
◆東京現株 [illegible]
◆朝取短期賣買高 [illegible]

期米

◆朝取期米 [illegible]
◆大阪期米 [illegible]
◆大邱期米 [illegible]
◆釜山期米 [illegible]
◆群山期米 [illegible]
◆木浦期米 [illegible]
◆東京期米 [illegible]
◆大阪期米取組 [illegible]
◆朝取期米賣買高 [illegible]

海外經濟 十日

銀行券 十日

◆朝鮮銀行券 [illegible]
◆日本銀行券 [illegible]

鰯油粕·麥粉

手形交換·金利

金銀價

對外爲替

正米

◆京城正米 ◆仁川正米 ◆大阪正米標準價 [illegible]

雜穀

◆京城雜穀 ◆仁川雜穀 [illegible]

綿絲布

滿洲商況

◆大連特產市勢 [illegible]

京城物價 (十二日)

[illegible]

砂糖 生絲 人絹 棉花 綿絲

◆大阪砂糖 ◆東京砂糖 ◆橫濱生絲 ◆各地人絹 ◆大阪棉花 ◆大阪綿絲 ◆日本各地期米 [illegible]

期米 東益夏 仁川

期米 東 趙後鎬取引店 仁川海岸町三丁目 電話長一〇五七 一九六